

Analyse met Dragon Dammen

1. 32-28 19-23 2. 28x19 14x23 3. 37-32 10-14 4. 41-37 14-19 5. 33-28 17-22 6. 28x17 12x21 7. 39-33 21-26 8. 44-39 16-21 9. 34-30 11-16 10. 50-44 5-10 11. 30-25 10-14 12. 33-29 23x34 13. 40x29 7-12 14. 38-33 1-7 15. 42-38 21-27 16. 31x22 18x27 17. 32x21 26x17 18. 37-31 17-22 19. 38-32 7-11 20. 43-38 12-17 21. 49-43 17-21 22. 31-26 11-17 23. 36-31 13-18 24. 47-42 9-13 25. 46-41 2-7 26. 41-36 7-11 27. 32-28

(27. 32-27 !! 21x32 28. 38x27 4-10 29. 42-38 3-9 30. 38-32 19-23 31. 44-40 23x34 32. 39x30 20-24 33. 30x19 14x23 34. 33-29 23x34 35. 40x29 10-14 36. 43-38 18-23 37. 29x18 +0.94 at 18 ply)

... 4-9 28. 44-40 20-24 +0.48 at 18 ply

(18-23 ! 29. 29x18x27 21x32x23 30. 40-34 8-12 31. 34-29 23x34 32. 39x30 +0.09 at 17 ply)

29. 29x20 15x24 30. 40-34 24-30 31. 35x24 19x30 32. 34-29 30-35 33. 29-24 14-19 34. 45-40 35x44 35. 39x50 19x30 36. 25x34 9-14 37. 50-45

(37. 43-39 !! 14-19 38. 48-43 8-12 39. 50-44 3-8 40. 44-40 21-27 41. 34-29 19-24 42. 29x20 18-23

43. 28x19 13x24x15 44. 40-34 12-18 45. 34-29 18-23 46. 29x18 22x13 47. 31x22 +1.11 at 19 ply) **14-19**

(14-20 ! 38. 43-39 18-23 39. 28x19 13x24 40. 48-43 3-9 +0.07 at 19 ply)

38. 45-40 3-9

(21-27 ! 39. 34-29 17-21 40. 28x17 21x12 41. 31x22 18x27 42. 26-21 27-32 43. 38x27 +0.22 at 20 ply)

39. 40-35 19-24 40. 42-37 13-19 41. 37-32 8-13

(18-23 is better 42. 31-27 22x31 43. 36x27 8-13 44. 35-30 24x35 45. 27-22 35-40 46. 34x45 9-14 47. 45-40 14-20 48. 40-34 19-24 49. 28x19x8 17x28x39x30 50. 26x17 11x22 51. 48-42 30-35 +0.28 at 21 ply)

42. 34-29 24-30 43. 35x24 19x30 44. 43-39 +0.24 at 23 ply

(44. 29-23 !! 18x29 45. 33x24x35 22x33x42 46. 48x37 13-18 47. 31-27 9-14 48. 35-30 14-20 49. 43-39 18-23 50. 39-34 23-28 51. 32x23 21x32x41 52. 36x47 17-22 53. 47-42 22-27 54. 34-29 +1.46 at 22 ply)

... 9-14 45. 48-42 30-35 46. 39-34 21-27 47. 32x21x12x23 13-19 48. 28x17 19x28x39x30 49. 17-12 11-17 50. 12x21 16x27 51. 31x22 6-11 52. 29-24 30x19 53. 26-21 35-40 54. 21-16 40-44 55. 16x7 44-49 56. 38-33 +0.04 at 16 ply

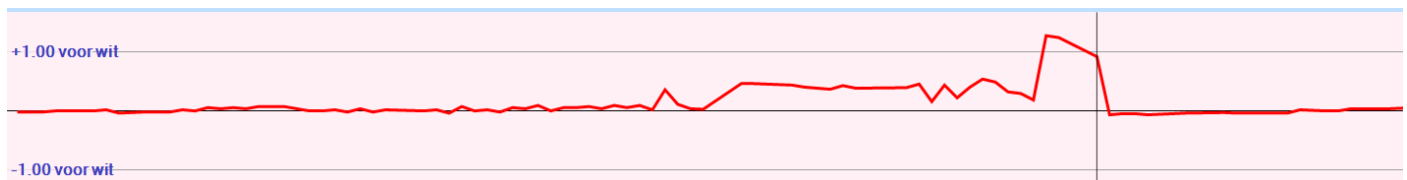

Analyse met Kingsrow

1. 32-28 {34-29(0/28)* 34-30(0/29)* 31-27(0/31)? 32-27(0/31)? 31-26(0/28)? 32-28(0/26)? 33-29(2/26)? 33-28(2/26)? 35-30(6/26)?}

19-23 {17-21(0/25)* 17-22(0/28)* 20-25(0/25)? 18-23(0/25)? 19-23(0/24)? 16-21(-2/27)? 18-22(-2/27)? 19-24(-2/24)? 20-24(-2/24)?}

2. 28x19 {28x19(0/23)*}

14x23 {14x23(0/22)* 13x24(-4/16)?}

3. 37-32 {34-29(0/21)* 37-32(0/21)* 34-30(0/20)? 31-27(0/18)? 31-26(0/16)? 33-28(2/17)? 35-30(4/13)? 33-29(4/11)? 38-32(6/9)?}

10-14 {10-14(0/20)* 17-21(-2/17)? 20-25(-2/16)? 9-14(-2/13)? 17-22(-4/15)? 13-19(-4/12)? 18-22(-6/15)? 20-24(-6/14)?}

4. 41-37 {41-37(0/19)* 34-29(0/19)* 34-30(0/18)? 31-27(0/15)? 31-26(2/13)? 35-30(4/11)? 32-27(4/11)? 33-29(4/9)? 33-28(4/9)? 42-37(4/9)? 32-28(10/3)?}

14-19 {14-19(0/18)* 5-10(0/18)* 17-21(0/16)? 20-25(-2/8)? 16-21(-2/6)? 13-19(-4/5)? 4-10(-4/3)?}

5. 33-28 {34-29(0/17)* 46-41(0/13)* 31-27(0/13)? 34-30(0/12)? 35-30(4/13)? 32-27(4/9)? 47-41(4/7)? 31-26(4/7)? 33-29(4/7)? 33-28(6/7)?}
17-22 {17-22(6/6)*}
6. 28x17 {28x17(6/5)*}
12x21 {12x21(6/4)*}
7. 39-33 {34-29(6/4)* 39-33(6/3)* 31-26(6/4)? 31-27(6/2)? 46-41(6/1)? 35-30(8/2)? 38-33(8/1)? 34-30(8/1)?}
21-26 {5-10(6/2)* 20-24(0/8)? 20-25(0/4)? 9-14(0/2)? 19-24(-2/7)?}
8. 44-39 {diepte 17, 3.4 sec, 46-41,0 44-39,0 31-27,0 34-30,0 33-28,0 47-41,2 35-30,2 43-39,4 34-29,8 33-29,14 32-27,26 32-28,102 hv 46-41 5-10 44-39 11-17 34-30 10-14 30-25 7-12 40-34 1-7 50-44}
16-21 {7-12(4/0)* 20-24(2/1)? 9-14(0/7)? 20-25(0/1)? 19-24(-2/2)?}
9. 34-30 {diepte 18, 5.3 sec, 31-27,0 50-44,2 46-41,2 33-29,4 35-30,4 47-41,4 34-30,4 34-29,4 49-44,4 33-28,100 32-28,102 32-27,104 hv 31-27 11-16 33-28 4-10 38-33 10-14 35-30 6-11 30-25 11-17 50-44}
11-16 {diepte 17, 3.3 sec, 21-27,6 5-10,4 7-12,0 9-14,0 4-10,0 11-16,0 8-12,-2 20-24,-2 23-29,-36 11-17,-86 20-25,-90 18-22,-94 19-24,-200 23-28,-302 hv 21-27 31x22 18x27 32x21 26x17 50-44 5-10 30-25 10-14 35-30 20-24}
10. 50-44 {diepte 18, 5.0 sec, 30-25,0 46-41,2 50-44,2 40-34,2 47-41,2 31-27,2 49-44,2 39-34,10 30-24,42 33-28,94 32-28,102 32-27,104 33-29,202 hv 30-25 7-12 25x14 9x20 46-41 1-7 31-27 5-10 50-44 4-9 35-30}
5-10 {diepte 18, 5.1 sec, 5-10,2 7-12,0 20-25,0 4-10,0 9-14,0 6-11,0 7-11,0 18-22,0 8-12,0 21-27,-2 20-24,-2 23-29,-56 19-24,-202 23-28,-302 hv 5-10 30-25 10-14 40-34 7-12 46-41 1-7 34-30 20-24 33-28 21-27}
11. 30-25 {diepte 19, 4.5 sec, 30-25,2 46-41,4 31-27,4 47-41,4 40-34,6 39-34,8 30-24,94 33-28,98 32-28,104 32-27,104 33-29,200 hv 30-25 10-14 40-34 6-11 46-41 11-17 34-30 17-22 31-27 22x31 36x27}
10-14 {diepte 19, 5.3 sec, 10-14,2 9-14,0 20-24,-4 6-11,-206 18-22,-206 21-27,-208 7-12,-208 7-11,-210 8-12,-214 19-24,-298 23-29,-306 23-28,-402 hv 10-14 40-34 20-24 31-27 7-12 46-41 14-20 25x14 19x10 34-30 23-29}
12. 33-29 {diepte 18, 3.6 sec, 46-41,2 40-34,2 47-41,2 35-30,4 31-27,4 33-29,6 39-34,10 33-28,100 32-28,102 32-27,104 hv 46-41 7-12 40-34 1-7 33-29 20-24 29x20 15x24 31-27 23-28 32x23}
23x34 {diepte 7, 0.0 sec, 23x34,4 hv 23x34 40x29 18-22 39-33 8-12 29-24 19x30}
13. 40x29 {diepte 21, 4.9 sec, 39x30,6 40x29,6 hv 39x30 7-12 44-39 6-11 40-34 1-7 47-41 11-17 39-33 17-22 32-27}
7-12 {diepte 18, 5.3 sec, 18-22,8 6-11,6 7-12,6 8-12,4 19-23,2 7-11,0 18-23,0 4-10,0 21-27,0 20-24,0 19-24,-12 hv 18-22 45-40 7-12 40-34 1-7 34-30 6-11 46-41 13-18 30-24 19x30}
14. 38-33 {diepte 18, 5.1 sec, 39-33,4 38-33,6 31-27,6 47-41,8 46-41,8 32-28,8 39-34,10 44-40,10 45-40,12 29-23,74 29-24,84 35-30,96 32-27,104 hv 39-33 18-22 32-28 12-18 28x17 21x12 31-27 1-7 44-39 6-11 49-44}
1-7 {diepte 18, 5.9 sec, 18-22,8 1-7,6 6-11,6 12-17,6 2-7,6 19-23,2 4-10,2 21-27,2 20-24,2 19-24,-18 18-23,-98 hv 18-22 32-28 12-18 28x17 21x12 45-40 16-21 40-34 6-11 42-38 1-7}
15. 42-38 {diepte 18, 4.9 sec, 42-38,8 33-28,8 43-38,8 44-40,8 47-41,10 45-40,10 31-27,10 46-41,14 39-34,14 35-30,96 32-28,102 32-27,106 29-23,286 29-24,290 hv 42-38 18-22 32-28 12-18 28x17 21x12 39-34 18-23 29x18 13x22 46-41}
21-27 {diepte 19, 4.9 sec, 18-22,8 12-17,6 18-23,4 6-11,4 7-11,4 4-10,2 19-23,2 20-24,0 21-27,0 19-24,-14 hv 18-22 32-28 12-18 28x17 21x12 46-41 6-11 47-42 11-17 44-40 17-21}
16. 31x22 {diepte 21, 3.9 sec, 32x21,2 31x22,2 hv 32x21 26x17 46-41 17-21 37-32 21-26 41-37 6-11 29-24 20x29 33x24}
18x27 {diepte 7, 0.0 sec, 18x27,6 hv 18x27 32x21 26x17 29-23 19x28 33x11 6x17 37-31 20-24}
17. 32x21 {diepte 7, 0.0 sec, 32x21,6 hv 32x21 26x17 36-31 20-24 29x20 15x24 46-41 7-11}
26x17 {diepte 20, 4.8 sec, 26x17,2 16x27,-94 hv 26x17 29-23 19x28 33x11 6x17 46-41 12-18 39-33 13-19 44-39 9-13}
18. 37-31 {diepte 16, 3.8 sec, 36-31,2 46-41,2 29-23,2 37-31,4 45-40,6 47-42,6 48-42,6 44-40,6 38-32,6 29-24,6 37-32,6 39-34,8 47-41,8 33-28,8 35-30,88 hv 36-31 17-21 46-41 12-18 41-36 7-12 31-26 20-24 26x17 12x21 29x20}
17-22 {diepte 17, 4.3 sec, 12-18,4 16-21,4 17-21,2 13-18,2 7-11,2 20-24,0 19-23,-2 4-10,-2 6-11,-4 17-22,-4 19-24,-36 hv 12-18 46-41 7-12 41-37 16-21 31-26 21-27 48-42 20-24 29x20 15x24}
19. 38-32 {diepte 17, 3.6 sec, 31-26,-4 38-32,0 48-42,2 46-41,2 29-24,2 44-40,4 47-42,4 39-34,4 45-40,6 47-41,10 29-23,70 31-27,78 35-30,90 33-28,196 hv 31-26 12-18 47-42 8-12 46-41 7-11 41-37 22-27 37-31 12-17 31x22}
7-11 {diepte 17, 4.1 sec, 12-17,0 6-11,0 7-11,-2 13-18,-2 12-18,-2 20-24,-4 4-10,-4 19-24,-14 22-28,-78 16-21,-78 22-27,-80 19-23,-194 hv 12-17 46-41 17-21 41-37 21-27 32x21 16x27 45-40 8-12 40-34 13-18}

20. 43-38 {diepte 17, 6.3 sec, 46-41,-2 45-40,0 43-38,2 47-42,2 48-42,2 44-40,4 32-27,4 39-34,6 47-41,6 31-26,8 32-28,8 31-27,12 35-30,88 33-28,198 29-24,300 29-23,304 hv 46-41 12-17 45-40 17-21 40-34 21-27 32x21 16x27 31-26 8-12 41-37}

12-17 {diepte 17, 3.5 sec, 12-17,0 11-17,0 13-18,-2 12-18,-2 2-7,-4 4-10,-6 20-24,-10 19-24,-16 22-28,-74 22-27,-88 16-21,-206 19-23,-300 hv 12-17 46-41 17-21 29-24 20x29 33x24 19x30 25x34 13-18 41-37 8-13}

21. 49-43 {diepte 17, 4.5 sec, 45-40,-2 49-43,0 47-42,0 46-41,2 29-24,2 32-28,2 32-27,4 31-26,6 44-40,6 48-43,6 48-42,8 47-41,8 31-27,74 35-30,88 39-34,198 33-28,198 29-23,296 hv 45-40 17-21 47-42 21-27 32x21 16x27 40-34 8-12 46-41 22-28 31x22}

17-21 {diepte 18, 4.8 sec, 8-12,0 13-18,0 17-21,-4 2-7,-4 4-10,-10 20-24,-14 22-28,-20 19-24,-68 16-21,-94 22-27,-100 19-23,-196 hv 8-12 32-27 2-7 27x18 12x34 39x30 7-12 47-42 13-18 44-39 9-13}

22. 31-26 {diepte 18, 6.1 sec, 32-27,-4 46-41,2 29-24,2 47-42,2 32-28,4 44-40,4 31-26,8 45-40,8 47-41,12 39-34,14 48-42,16 31-27,70 35-30,84 33-28,190 29-23,298 hv 32-27 21x32 38x18 13x22 31-26 8-13 47-42 13-18 46-41 22-27 43-38}

11-17 {diepte 18, 4.0 sec, 21-27,6 22-27,-4 11-17,-14 22-28,-92 20-24,-190 8-12,-190 13-18,-192 2-7,-194 4-10,-194 19-24,-278 19-23,-572 hv 21-27 32x21 16x27 39-34 13-18 46-41 19-23 34-30 23x34 30x39 8-13}



Wim heeft 21. ... 17-21 gespeeld.

Willem-Peter kan een klein voordeel pakken met de ruil 22. 32-27 21x32 23. 38x18 13x22 maar laat dat na. Hij speelt 22. 31-26.

Wim gaat ook niet goed om met zijn verkregen voordeeltje.

Hij speelt 22. ... 11-17 in plaats van 21-27 waardoor hij een klein nadeel oploopt.

23. 36-31 {diepte 18, 5.0 sec, 47-42,-12 46-41,-12 36-31,-10 48-42,-10 44-40,-10 47-41,-8 39-34,-4 45-40,-4 32-28,-2 32-27,6 29-24,8 35-30,76 29-23,86 33-28,166 hv 47-42 8-12 46-41 21-27 32x21 16x27 41-37 12-18 37-31 6-11 42-37}

13-18 {diepte 19, 5.5 sec, 6-11,-8 13-18,-14 20-24,-26 4-10,-26 19-24,-84 8-12,-92 22-28,-94 22-27,-98 21-27,-122 2-7,-178 19-23,-216 hv 6-11 44-40 2-7 40-34 8-12 32-28 12-18 34-30 18-23 29x27 21x23}

24. 47-42 {diepte 18, 4.9 sec, 46-41,-8 47-41,-6 29-24,-6 47-42,-4 48-42,0 32-27,2 44-40,2 31-27,4 32-28,18 45-40,30 35-30,80 39-34,80 29-23,82 33-28,168 hv 46-41 8-12 41-36 21-27 32x21 16x27 48-42 6-11 44-40 3-8 47-41}

9-13 {diepte 18, 3.8 sec, 8-12,-2 9-13,-24 6-11,-26 19-23,-32 2-7,-38 4-10,-40 8-13,-40 19-24,-52 20-24,-84 18-23,-226 21-27,-268 22-27,-302 22-28,-328 hv 8-12 32-27 21x32 38x27 2-7 46-41 18-23 27x18 23x34 39x30 12x23}

25. 46-41 {diepte 19, 4.2 sec, 46-41,-24 32-27,-14 29-24,-8 35-30,-6 31-27,2 44-40,4 45-40,4 39-34,86 42-37,108 32-28,118 29-23,164 33-28,170 hv 46-41 19-23 35-30 23x34 33-28 22x33 38x40 18-22 41-36 4-9 39-33}

2-7 {diepte 19, 3.8 sec, 19-23,-24 3-9,-32 8-12,-44 2-7,-48 6-11,-48 4-9,-50 4-10,-60 19-24,-88 22-27,-96 20-24,-150 21-27,-268 22-28,-278 18-23,-288 hv 19-23 35-30 23x34 33-28 22x33 38x40 2-7 39-33 8-12 33-29 18-22}

26. 41-36 {diepte 19, 4.4 sec, 41-36,-48 32-27,-46 44-40,-12 42-37,-12 32-28,-8 29-24,-6 45-40,0 31-27,0 35-30,16 41-37,82 39-34,96 33-28,168 29-23,594 hv 41-36 4-9 32-27 21x32 38x27 6-11 42-38 8-12 29-24 20x29 33x24}

7-11 {diepte 19, 3.8 sec, 4-9,-50 6-11,-54 3-9,-54 19-23,-62 7-11,-62 4-10,-70 7-12,-78 8-12,-80 19-24,-94 20-24,-154 18-23,-308 21-27,-364 22-27,-600 22-28,-610 hv 4-9 32-27 21x32 38x27 6-11 42-38 8-12 29-24 20x29 33x24 19x30}

27. 32-28 {diepte 20, 4.8 sec, 32-27,-76 42-37,-18 31-27,-6 32-28,-6 44-40,0 29-24,10 35-30,12 45-40,86 29-23,158 33-28,180 39-34,442 hv 32-27 21x32 38x27 4-10 42-38 3-9 38-32 19-23 44-40 23x34 39x30}

4-9 {diepte 21, 4.5 sec, 4-9,-6 4-10,-20 3-9,-22 21-27,-46 8-12,-96 19-24,-108 22-27,-112 20-24,-132 19-23,-192 18-23,-192 hv 4-9 45-40 18-23 29x27 21x23 40-34 13-18 42-37 17-21 26x17 11x22}

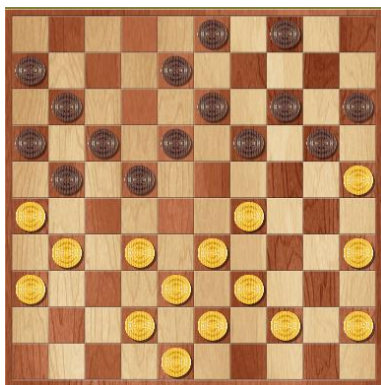

Wim heeft hier 26. ... 7-11 gespeeld.

Vanaf zet 24 heeft Wim enkele minder nauwkeurige zetten gespeeld.

Hierdoor kreeg hij een nadelige stand die is opgelopen tot een waardering van -62.

Willem-Peter vervolgt met 27. 32-28 waardoor zijn voordeel bijna geheel verdwijnt.

Het zou beter zijn geweest om op dit moment de hekstelling in te nemen:

28. 44-40 {diepte 21, 4.4 sec, 45-40,-6 44-40,-6 39-34,-4 42-37,0 29-24,2 29-23,62 35-30,82 28-23,88 38-32,92 31-27,208 hv 45-40 18-23 29x27 21x23 40-34 13-18 38-32 17-21 26x17 11x22 42-38}

20-24 {diepte 22, 4.5 sec, **18-23,-4** **20-24,-44** 8-12,-96 21-27,-100 22-27,-110 19-24,-116 19-23,-176 hv 18-23 29x27 21x23 40-34 17-21 26x17 11x22 34-29 23x34 39x30 6-11}

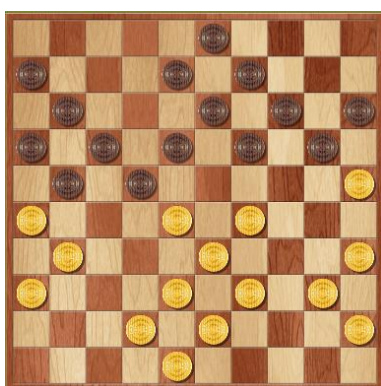

Willem-Peter heeft 28. 44-40 gespeeld.

Wim vervolgt met 28. ... 20-24 en krijgt weer een nadelige stand.

De ruil met 18-23 zou hier een betere optie zijn.

Wim heeft die wel overwogen maar de stand fout beoordeeld.

Spelen van de ruil zou met speelwijze Kingsrow als gevolg kunnen hebben:

28. ... 18-23 29. 29x27 21x23 30. 40-34 17-21

31. 26x17 11x22 32. 34-29 23x34 33. 39x30 13-

18 34. 45-40 19-23 35. 40-34 6-11 36. 38-32 8-12 37. 43-38 23-29 38. 34x23 18x29

39. 33x24 20x29 40. 48-43 11-17 41. 31-27 22x31 42. 36x27 17-21 43. 27-22 3-8

44. 43-39 21-26 45. 32-28 29-34 46. 39-33 16-21 47. 30x39 21-27 48. 22x31 26x48

49. 39-34 48x30 50. 25x34 met de volgende gelijkwaardige stand:

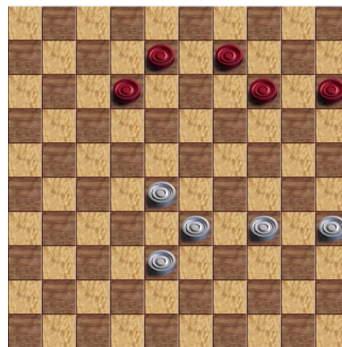

29. 29x20 {diepte 7, 0.0 sec, 29x20,-20 hv 29x20 15x24 40-34 18-23 34-29 23x34 39x30 8-12}

15x24 {diepte 7, 0.0 sec, 15x24,-24 hv 15x24 40-34 18-23 34-29 23x34 39x30 21-27 33-29}

30. 40-34 {diepte 21, 3.7 sec, 40-34,-38 39-34,-22 42-37,16 33-29,86 25-20,88 28-23,90 35-30,142 31-27,238

38-32,368 hv 40-34 24-30 35x24 19x30 42-37 30-35 37-32 14-19 34-29 19-24 29x20}

24-30 {diepte 22, 4.8 sec, 24-30,-42 21-27,-72 14-20,-128 18-23,-128 8-12,-132 22-27,-186 24-29,-194 19-23,-504 hv 24-30 35x24 19x30 42-37 30-35 37-32 14-19 34-29 19-24 29x20 18-23}

31. 35x24 {diepte 7, 0.0 sec, 35x24,-36 hv 35x24 19x30 34-29 30-35 42-37 14-20 25x14 9x20 28-23}

19x30 {diepte 7, 0.0 sec, 19x30,-40 hv 19x30 42-37 30-35 37-32 14-20 25x14 9x20 45-40}

32. 34-29 {diepte 20, 3.9 sec, 34-29,-48 42-37,-42 45-40,-38 25-20,80 28-23,88 31-27,238 33-29,276 38-32,332

hv 34-29 30-35 42-37 14-19 37-32 19-24 29x20 18-23 28x19 13x15 31-27}

30-35 {diepte 21, 4.8 sec, 30-35,-48 14-20,-106 13-19,-106 14-19,-106 21-27,-164 30-34,-176 22-27,-206 8-12,-208 18-23,-400 hv 30-35 42-37 14-19 37-32 19-24 29x20 18-23 28x19 13x15 31-27 22x31}

33. 29-24 {diepte 21, 3.6 sec, 42-37,-48 45-40,-34 29-24,-32 28-23,2 39-34,2 25-20,78 31-27,170 29-23,192 38-32,474 hv 42-37 14-19 37-32 19-24 29x20 18-23 28x19 13x15 31-27 22x31 36x27}
 14-19 {diepte 22, 5.7 sec, 14-19,-34 21-27,-130 22-27,-142 8-12,-150 35-40,-220 14-20,-254 18-23,-558 13-19,-710 hv 14-19 45-40 19x30 25x34 35x44 39x50 13-19 38-32 19-24 43-38 9-14}



Wim heeft als laatste zet gedwongen 32. ... 30-35 gespeeld.

Willem-Peter heeft een voordeel verkregen met een waardering van -48.

Door niet 33. 42-37 te spelen maar 29-24 gaat een gedeelte van dat voordeel weer verloren.

34. 45-40 {diepte 21, 4.9 sec, 45-40,-28 42-37,2 25-20,18 24-20,84 39-34,86 28-23,90 33-29,92 31-27,192 38-32,200 hv 45-40 19x30 25x34 35x44 39x50 9-14 43-39 14-20 42-37 18-23 28x19}

35x44 {diepte 7, 0.0 sec, 19x30,-18 35x44,-18 hv 19x30 25x34 35x44 39x50 21-27 42-37 17-21 28x17 21x12}

35. 39x50 {diepte 7, 0.0 sec, 39x50,-18 hv 39x50 19x30 25x34 21-27 42-37 17-21 28x17 21x12}

19x30 {diepte 7, 0.0 sec, 19x30,-30 hv 19x30 25x34 13-19 38-32 9-14 34-29 8-13 42-38}

36. 25x34 {diepte 7, 0.0 sec, 25x34,-30 hv 25x34 13-19 38-32 9-14 34-29 8-13 42-38}

9-14 {diepte 21, 5.5 sec, 9-14,-30 13-19,-30 8-12,-96 21-27,-98 22-27,-98 18-23,-172 hv 9-14 43-39 14-20 42-37 18-23 28x19 13x24 38-32 8-13 32-28 20-25}

37. 50-45 {diepte 19, 5.1 sec, 43-39,-28 50-45,-24 42-37,-24 34-29,-20 34-30,-18 50-44,-2 28-23,170 33-29,182 31-27,198 38-32,322 hv 43-39 14-20 42-37 18-23 28x19 13x24 38-32 8-13 32-28 20-25 37-32}

14-19 {diepte 20, 4.0 sec, 14-20,-14 13-19,-18 3-9,-38 14-19,-50 21-27,-74 8-12,-94 22-27,-102 18-23,-372 hv 14-20 34-29 20-24 29x20 18-23 28x19 13x15 43-39 8-13 48-43 13-19}



Wim heeft 36. ... 9-14 gespeeld.

Willem-Peter vervolgt met 37. 50-45.

Kingsrow ziet 43-39 als de beste zet.

Het levert wel voordeel op, maar geen winst:

37. 43-39 14-20 38. 42-37 18-23 39. 28x19 13x24 40. 38-32 8-12 41. 32-28 12-18

42. 34-29 21-27 43. 50-44 24-30 44. 48-43 27-32 45. 26-21 32x34 46. 21x23 11-17

47. 33-29 6-11 48. 29x40 22-27 49. 31x22 17x19 50. 40-35 20-24 51. 44-40 11-17

52. 40-34 17-22 53. 34x25 16-21 54. 43-38 3-9 55. 39-34 9-14 56. 38-33 22-28 57.

33x22 24-29 58. 34x23 19x17 59. 36-31 17-22 60. 37-32 14-19 61. 25-20 19-23 62.

20-15 22-28 63. 31-27 28x37 64. 27x16 met remise

38. 45-40 {diepte 20, 4.5 sec, 43-39,-46 45-40,-40 34-29,-10 34-30,82 42-37,126 33-29,178 31-27,188 28-23,292 38-32,294 hv 43-39 3-9 48-43 21-27 34-29 19-24 29x20 18-23 28x19 13x15 33-29}

3-9 {diepte 21, 3.3 sec, 21-27,-32 19-24,-40 3-9,-76 8-12,-106 22-27,-108 19-23,-210 18-23,-238 hv 21-27 34-29 17-21 28x17 21x12 31x22 18x27 40-35 11-17 29-24 19x30}

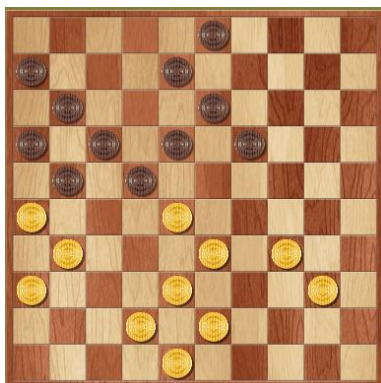

Willem-Peter heeft 38. 45-40 gespeeld.

Wim vervolgt met 38. ... 3-9 waardoor zijn nadeel sterk wordt vergroot.

Hier was het beter geweest om 21-27 te spelen.

Kingsrow speelt het als volgt:

38. ... 21-27 39. 34-29 17-21 40. 28x17 21x12 41. 31x22 18x27 42. 26-21 27-32 43. 38x27 11-17 44. 40-35 17x26 45. 42-37 3-9 46. 43-38 9-14 47. 48-43 6-11 48. 43-39 12-18 49. 37-32 19-23 50. 29-24 26-31 51. 39-34 31x22 52. 34-30 14-19 53. 24-20 22-28 54. 33x22 18x27 55. 32x21 16x27 56. 20-15 23-28 57. 15-10 19-24 58. 30x19 13x24 59. 10-5 27-32 60. 38x27 28-33 61. 36-31 24-30 62. 35x24 33-39 63. 24-20

39-44 64. 20-15 8-13 65. 27-22 11-16 66. 31-27 44-50 67. 5-28 13-18 68. 22x13 50x31 69. 13-8 met remise

39. 40-35 {diepte 20, 5.9 sec, 40-35,-64 42-37,-60 43-39,-52 34-29,-8 33-29,192 31-27,194 28-23,286 34-30,470 38-32,532 hv 40-35 21-27 34-29 19-24 29x20 18-23 28x19 13x15 33-29 9-14 42-37}

19-24 {diepte 21, 4.3 sec, **21-27,-50** **19-24,-64** 18-23,-102 22-27,-120 8-12,-136 9-14,-156 19-23,-202 hv 21-27 34-29 19-24 29x20 18-23 28x19 13x15 33-29 9-14 42-37 15-20}

40. **42-37** {diepte 20, 4.6 sec, **34-29,-50** 34-30,-40 43-39,-30 **42-37,-16** 33-29,0 35-30,152 31-27,178 38-32,376 28-23,778 hv 34-29 21-27 29x20 18-23 28x19 13x15 33-29 9-14 42-37 15-20 29-23}

13-19 {diepte 21, 3.7 sec, 13-19,-38 24-30,-116 9-14,-124 8-12,-150 22-27,-152 21-27,-174 18-23,-226 24-29,-988 hv 13-19 37-32 18-23 31-27 22x31 36x27 8-13 35-30 24x35 27-22 35-40}

41. 37-32 {diepte 21, 4.7 sec, 34-30,-24 37-32,-16 43-39,0 34-29,1 48-42,40 38-32,42 35-30,110 31-27,206 33-29,346 28-23,386 hv 34-30 18-23 37-32 8-13 31-27 22x31 26x37 21-26 37-31 26x37 32x41}

8-13 {diepte 21, 3.6 sec, **18-23,-14** **8-13,-54** 9-13,-144 9-14,-146 8-12,-328 19-23,-386 22-27,-1120 24-30,-1292 21-27,-3982 24-29,-3984 hv 18-23 31-27 22x31 26x37 9-14 37-31 23-29 34x23 21-26 31-27 17-21}

42. 34-29 {diepte 21, 4.4 sec, 34-29,-138 31-27,-18 48-42,-14 34-30,-10 43-39,-6 35-30,104 33-29,236 32-27,254 28-23,410 hv 34-29 24-30 35x24 19x30 29-23 18x29 33x35 22x42 48x37 13-18 31-27}

24-30 {diepte 23, 3.5 sec, 24-30,-140 9-14,-288 18-23,-312 22-27,-492 19-23,-1156 21-27,-3980 hv 24-30 35x24 19x30 29-23 18x29 33x35 22x42 48x37 9-14 31-27 14-20}

43. 35x24 {diepte 7, 0.0 sec, 35x24,-16 hv 35x24 19x30 43-39 9-14 48-42 30-35 39-34}

19x30 {diepte 7, 0.0 sec, 19x30,-16 hv 19x30 43-39 22-27 31x22 18x27 48-42 30-35 39-34}

44. 43-39 {diepte 21, 4.7 sec, **29-23,-124** **43-39,-5** 28-23,8 29-24,66 31-27,110 48-42,164 32-27,600 hv 29-23 18x29 33x35 22x42 48x37 13-18 31-27 9-14 35-30 14-20 43-39}

9-14 {diepte 19, 4.2 sec, **22-27,-3** **9-14,-44** 30-35,-94 18-23,-362 30-34,-372 21-27,-502 13-19,-2534 hv 22-27 31x22 18x27 48-42 9-14 42-37 30-35 39-34 14-20 28-23 13-18}



Wim heeft de ruil 42. 24-30 43. 35x24 19x30 uitgevoerd.

Willem-Peter vervolgt in hoge tijdnood met 44. 43-39?

Het kost hem het verlies van belangrijk voordeel.

Ook Wim dacht tijdens de partij dat 44. 29-23 geen voordeel zou opleveren voor Willem-Peter.

Dragon Dammen en Kingsrow denken er anders over:

44. 29-23 18x29 45. 33x35 22x42 46. 48x37 13-18 47. 31-27 9-14 48. 35-30 14-20 49. 43-39 18-23 50. 39-34 23-28 51. 32x23 21x41 52. 36x47 17-22 53. 30-25 20-24 54. 25-20 24x15 55. 23-19 11-17 56. 19-13 22-28 57. 47-42 16-21 58. 13-8 21-27 59. 8-2 28-33 60. 2-16 27-3 61. 26x37 17-22 62. 16-38 33-39 63. 34x43 6-11 64. 38-33 11-17 65. 37-31 15-20 66. 33x15 22-28 67. 15-10 met winst voor wit.

Vanaf de diagramstand: na 44. 43-39 loopt Wim weer direct nadeel op door 44. ... 9-14 te spelen.

Hier was 22-27 de aangewezen zet richting remise.

44. ... 22-27 45. 31x22 18x27 46. 48-42 9-14 47. 42-37 30-35 48. 39-34 14-20 49. 29-23 27-31 50. 36x27 20-25 51. 37-31 25-30 52. 34x25 35-40 53. 23-18 13x22 54. 27x18 40-44 55. 18-12 17x8 56. 26x17 11x22 57. 28x17 8-13 58. 31-27 44-49 59. 25-20 49-44 60. 33-29 44x11 61. 20-15 11-7 62. 29-24 7-18 63. 24-20 18x31 64. 32-28 6-11 65. 15-10 11-17 66. 10-5 13-18 67. 20-14 31-48 68. 14-9 48-30 69. 9-3 16-21 70. 3-25 30-35 71. 28-23 18x29 72. 38-32 17-22 73. 5-10 21-27 74. 32x21 29-33 75. 10-15 22-28 76. 15x38 met remise. (wel moeilijk spel)

45. 48-42 {diepte 21, 5.0 sec, **31-27,-34** 28-23,2 **48-42,3** 48-43,36 29-24,66 39-34,282 29-23,388 32-27,1128 hv 31-27 22x31 26x37 30-35 39-34 14-20 28-23 20-25 23x12 17x8 36-31}

30-35 {diepte 20, 3.7 sec, 30-35,3 22-27,-3 14-20,-46 13-19,-138 14-19,-164 21-27,-474 30-34,-532 18-23,-3976 hv 30-35 39-34 21-27 32x23 13-19 28x17 19x30 17-12 11-17 12x21 16x27}



Wim heeft 44. ... 9-14 gespeeld.

Willem-Peter speelt 45. 48-42.

Weer lijkt hij het verkregen voordeel teniet te doen wat hij met de ruil 31-27 22x31 en 26x37 wel zou kunnen vasthouden. De remise komt eraan.

Ook Kingsrow ziet hiervoor met 31-27 geen oplossing:

45. 31-27 22x31 46. 26x37 30-35 47. 39-34 14-20 48. 28-23 20-25 49. 23x12 17x8 50. 36-31 13-18 51. 31-27 8-12 52. 48-43 12-17 met de volgende remisestand.

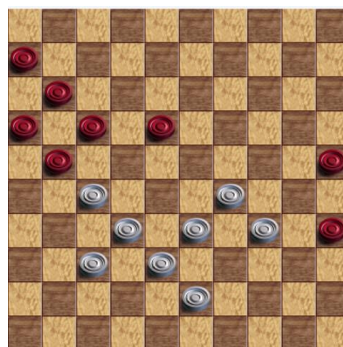

- 46.** 39-34 {diepte 19, 5.0 sec, 39-34,3 42-37,66 31-27,160 29-23,698 28-23,738 32-27,2612 29-24,2634 hv 39-34 21-27 32x23 13-19 28x17 19x30 17-12 11-17 12x21 16x27 31x22}
 21-27 {diepte 22, 4.6 sec, 21-27,3 14-20,1 35-40,-484 14-19,-532 13-19,-768 22-27,-2758 18-23,-3982 hv 21-27 32x23 13-19 28x17 19x30 17-12 11-17 12x21 16x27 31x22 35-40}
- 47.** 32x23 {diepte 7, 0.0 sec, 32x23,38 hv 32x23 13-19 28x17 19x30 38-32 11x22 31-27 22x31 36x27}
 13-19 {diepte 21, 3.4 sec, 13-19,3 14-20,-604 22-27,-692 16-21,-786 14-19,-944 35-40,-2508 13-18,-2526 11-17,-3990 hv 13-19 28x17 19x30 17-12 11-17 12x21 16x27 31x22 35-40 22-17 40-44}
- 48.** 28x17 {diepte 7, 0.0 sec, 28x17,3 hv 28x17 19x30 17-12 11-17 12x21 16x27 31x22 30-34 29x40}
 19x30 {diepte 7, 0.0 sec, 19x30,-3 hv 19x30 17-12 11-17 12x21 16x27 31x22 30-34 29x40 35x44}
- 49.** 17-12 {diepte 17, 4.2 sec, 17-12,3 29-23,30 26-21,32 38-32,56 42-37,168 38-33,312 29-24,332 31-27,2602 hv 17-12 11-17 12x21 16x27 31x22 35-40 22-18 40-44 38-32 30-35 18-12}
 11-17 {diepte 17, 3.7 sec, 11-17,3 30-34,-5 16-21,-18 14-20,-26 14-19,-40 35-40,-74 hv 11-17 12x21 16x27 31x22 35-40 22-17 40-44 29-24 30x19 17-12 44-49}
- 50.** 12x21 {diepte 7, 0.0 sec, 12x21,-3 hv 12x21 16x27 31x22 30-34 29x40 35x44}
 16x27 {diepte 7, 0.0 sec, 16x27,-3 hv 16x27 31x22 30-34 29x40 35x44}
- 51.** 31x22 {diepte 7, 0.0 sec, 31x22,-3 hv 31x22 30-34 29x40 35x44}
 6-11 {diepte 19, 4.7 sec, 35-40,3 30-34,-3 6-11,-3 14-19,-3 14-20,-3 hv 35-40 22-17 40-44 17-12 44-49 26-21 49x16}
- 52.** 29-24 {diepte 19, 5.6 sec, 29-23,-3 22-18,-3 38-32,-3 26-21,-3 29-24,1 42-37,1 38-33,1 22-17,1 36-31,3 hv 29-23 35-40 38-32 40-44 22-17 11x22 32-27 22x31 36x27}
 30x19 {diepte 7, 0.0 sec, 30x19,-3 hv 30x19 26-21 35-40 21-17 40-44 17x6}
- 53.** 26-21 {diepte 19, 4.0 sec, 26-21,1 22-18,1 42-37,1 38-33,1 38-32,3 36-31,3 22-17,2532 hv 26-21 11-16 21-17 35-40 17-12 40-44 12-8 44-49 38-33 49-44 8-2}
 35-40 {diepte 16, 4.0 sec, 11-16,1 35-40,-3 19-23,-3 19-24,-2474 14-20,-2474 11-17,-2504 hv 11-16 21-17 35-40 17-12 40-44 12-8 44-49 38-33 16-21 8-3 49-44}
- 54.** 21-16 {diepte 20, 5.0 sec, 21-16,-3 21-17,1 42-37,1 38-33,1 22-17,1 22-18,3 38-32,3 36-31,3 hv 21-16 40-45 16x7}
 40-44 {diepte 17, 9.9 sec, 40-45,-3 19-23,-3 40-44,-3 19-24,-2476 11-17,-2504 14-20,-2506 hv 40-45 16x7}
- 55.** 16x7 {diepte 7, 0.0 sec, 16x7,-3 hv 16x7}
 44-49 {diepte 19, 6.0 sec, 44-50,1 44-49,1 19-23,-3 19-24,-2508 14-20,-2510 hv 44-50}
- 56.** 38-33 {diepte 40, 3.4 sec, 7-2,1 7-1,1 38-33,1 22-18,3 36-31,3986 42-37,3986 22-17,3986 38-32,3986 hv 7-2 49x13}
 {diepte 16, 4.4 sec, 19-23,1 49-44,1 49-16,-2506 49-35,-2510 49-43,-2510 49-32,-2510 19-24,-2510 14-20,-2510 49-40,-2510 49-38,-2564 49-21,-2566 49-27,-3988 hv 19-23}

Willem-Peter bood remise aan. Hij zag geen winstmogelijkheid meer.