

Analyse Dragon Dammen

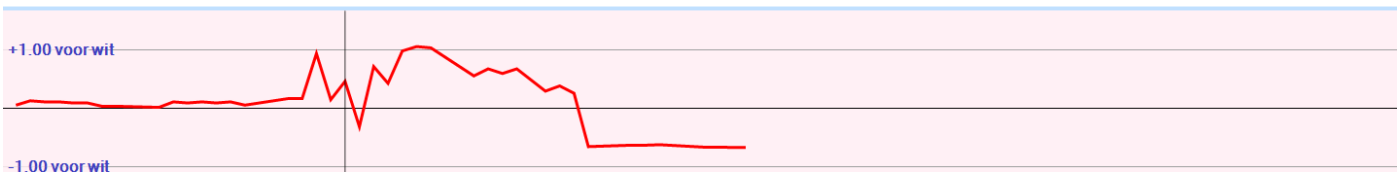

De beginstand vanaf het moment dat er is genoteerd.

- 1. 27-21 9-14 2. 33-29 19-23 3. 38-33 14-19 4. 21-16 20-24 5. 16x7 12x1 6. 29x20 25x14 7. 33-29 1-7 8. 31-27 8-12 9. 48-43 23-28 10. 32x23 19x28 11. 45-40 6-11 12. 43-39 11-16**
 (17-22 is interessant 13. 36-31 11-16 14. 30-25 12-17 15. 34-30 7-11 16. 39-34 28-32 17. 27x38 16-21 18. 29-24 14-19 19. 25-20 19-23 20. 38-32 13-19 21. 24x13 15x24 22. 30x19x28 22x33 +1.12 at 21 ply)
13. 30-25
 (13. 36-31 !! 17-22 14. 30-25 12-17 15. 34-30 7-11 16. 39-34 28-32 17. 27x38 16-21 18. 29-24 14-19 19. 25-20 19-23 20. 38-32 13-19 21. 24x13 15x24 22. 30x19x28 22x33 23. 13x22 +1.11 at 21 ply) **7-11**
 (16-21 is better 14. 27x16 28-32 15. 34-30 32-38 16. 29-24 14-19 17. 26-21 17x26 18. 25-20 38-42 19. 20-14 19x10 -0.33 at 21 ply) **14. 29-24**
 (14. 34-30 !! 17-22 15. 39-34 22x31 16. 26x37 13-19 17. 29-24 28-33 18. 24x13x22 33-38 19. 30-24 38-43 20. 37-31 43-48 21. 24-20 15x24 22. 31-27 48x30 23. 25x34 14-19 +1.10 at 22 ply) **18-23**
 (17-22 is better 15. 34-30 22x31 16. 36x27 14-19 17. 25-20 11-17 18. 30-25 19x30 19. 35x24 16-21 20. 27x16 28-32 21. 20-14 32-37 22. 24-20 15x24 23. 14-10 37-41 24. 10-4 24-29 +0.36 at 20 ply)
15. 35-30 14-19 16. 39-33 +0.50 at 20 ply
 (16. 27-22 ! 13-18 17. 22x33 17-22 18. 24x13 18x9 19. 40-35 +1.14 at 19 ply)
... 28x39 17. 34x43 12-18 18. 40-35 17-22 19. 43-39 +0.37 at 21 ply
 (19. 43-38 is interessant 22x31 20. 36x27 11-17 21. 38-33 16-21 22. 27x16 18-22 23. 33-29 23x34 24. 30x39 19x30 25. 25x34 22-28 26. 26-21 17x26 27. 16-11 28-32 28. 11-7 32-37 29. 7-2 +0.14 at 20 ply)
... 22x31 20. 36x27 11-17 21. 25-20 -0.19 at 26 ply
 (21. 39-34 looks better 23-28 22. 34-29 19-23 23. 27-22 23x34 24. 22x33 34-40 25. 35x44 17-22 26. 25-20 22-28 27. 33x22 18x27 28. 20-14 27-32 29. 44-40 32-37 30. 40-35 37-41 31. 24-20 +0.06 at 25 ply)
... 23-29 22. 24x33 15x24 23. 30-25 17-22 24. 39-34 22x31 25. 26x37 24-30 26. 35x24 19x30x39x28 -0.61 at 25 ply



Analyse Kingsrow



[FEN

"W:W26,27,30,31,32,33,34,35,36,38,45,48:B6,8,9,11,12,13,15,17,18,19,20,25"]

Vanaf dit moment heeft Wim genoteerd.

1. 27-21 {diepte 20, 4.0 sec, 27-21,18 33-28,20 48-42,22 48-43,24 45-40,94 27-22,192 34-29,204 33-29,218 32-28,250 30-24,336 26-21,466 hv 27-21 18-22 21-16 13-18 16x7 12x1 32-27 1-7 38-32 7-12 27-21}
9-14 {diepte 21, 4.1 sec, 18-22,16 20-24,10 19-23,2 11-16,0 18-23,-4 19-24,-8 9-14,-14 17-22,-76 hv 18-22 21-16 13-18 16x7 12x1 32-27 1-7 38-32 9-13 27-21 7-12}
2. 33-29 {diepte 21, 3.8 sec, 33-29,-16 21-16,8 48-42,10 31-27,16 48-43,18 32-28,20 33-28,46 45-40,90 32-27,114 34-29,212 30-24,468 hv 33-29 19-23 30-24 25-30 34x25 23x34 35-30 20x29 30x39 13-19 45-40}
19-23 {diepte 21, 3.4 sec, 19-23,-6 20-24,-64 11-16,-86 18-22,-90 19-24,-96 17-22,-156 18-23,-476 hv 19-23 30-24 25-30 34x25 23x34 35-30 20x29 30x39 13-19 45-40 8-13}
3. 38-33 {diepte 22, 4.5 sec, 30-24,-10 48-43,10 31-27,12 21-16,14 48-42,16 38-33,16 32-27,60 45-40,66 32-28,176 29-24,196 hv 30-24 25-30 34x25 23x34 35-30 20x29 30x39 13-19 31-27 15-20 32-28}
14-19 {diepte 23, 3.8 sec, 11-16,22 14-19,12 13-19,-68 23-28,-118 20-24,-188 17-22,-210 18-22,-540 hv 11-16 31-27 14-19 48-42 20-24 29x20 25x14 42-38 15-20 33-28 20-24}
4. 21-16 {diepte 23, 3.8 sec, 21-16,10 31-27,24 48-42,28 48-43,28 33-28,128 32-27,148 45-40,184 32-28,258 29-24,568 30-24,594 hv 21-16 20-24 16x7 12x1 29x20 15x24 48-42 1-7 42-38 6-11 34-29}
20-24 {diepte 23, 4.8 sec, 20-24,12 17-22,2 23-28,-90 17-21,-110 19-24,-254 18-22,-710 hv 20-24 16x7 12x1 29x20 15x24 31-27 6-11 48-43 1-7 43-38 7-12}
5. 16x7 {diepte 26, 4.9 sec, 16x7,14 29x20,18 hv 16x7 12x1 29x20 15x24 31-27 1-7 48-42 6-11 42-38 7-12 34-29}
12x1 {diepte 7, 0.0 sec, 12x1,0 hv 12x1 29x20 15x24 34-29 23x34 30x39 18-23}
6. 29x20 {diepte 7, 0.0 sec, 29x20,4 hv 29x20 15x24 34-29 23x34 30x39 17-22 31-27 22x31}
25x14 {diepte 23, 4.1 sec, 15x24,14 25x14,10 hv 15x24 48-43 6-11 43-38 1-7 34-29 23x34 30x39 25-30 31-27 18-23}
7. 33-29 {diepte 19, 4.9 sec, 30-25,10 31-27,10 48-43,12 48-42,16 32-27,20 45-40,22 33-29,22 33-28,66 32-28,140 34-29,246 30-24,314 26-21,344 hv 30-25 15-20 31-27 20-24 34-30 17-22 26-21 22x31 36x27 8-12 21-16}
1-7 {diepte 20, 3.8 sec, 14-20,14 15-20,8 17-22,4 6-11,4 8-12,4 1-7,2 17-21,-68 19-24,-112 18-22,-352 23-28,-740 hv 14-20 30-25 20-24 29x20 15x24 34-30 6-11 45-40 17-22 40-34 11-17}
8. 31-27 {diepte 20, 5.0 sec, 31-27,-4 32-27,4 30-25,4 45-40,10 48-43,12 48-42,16 29-24,104 32-28,156 26-21,362 30-24,528 hv 31-27 17-22 45-40 22x31 36x27 8-12 30-25 12-17 48-43 7-12 35-30}
8-12 {diepte 21, 6.2 sec, 8-12,2 17-22,-6 7-12,-8 7-11,-28 17-21,-78 14-20,-116 19-24,-128 15-20,-138 6-11,-206 18-22,-308 23-28,-782 hv 8-12 45-40 6-11 48-43 17-22 43-39 22x31 36x27 23-28 32x23 19x28}
9. 48-43 {diepte 17, 3.3 sec, 48-43,-4 30-25,0 48-42,4 45-40,4 27-21,28 36-31,28 29-24,128 26-21,130 32-28,236 27-22,296 30-24,502 hv 48-43 14-20 43-38 17-22 30-25 22x31 25x14 19x10 26x37 10-14 35-30}
23-28 {diepte 18, 4.0 sec, 15-20,1 7-11,-3 14-20,-6 17-22,-6 6-11,-10 23-28,-38 18-22,-240 19-24,-268 17-21,-312 hv 15-20 43-38 6-11 45-40 20-25 26-21 17x26 27-22 18x27 29x20 25x14}
10. 32x23 {diepte 7, 0.0 sec, 32x23,-12 hv 32x23 19x28 45-40 6-11 43-39 17-22 36-31 12-17}
19x28 {diepte 7, 0.0 sec, 19x28,20 hv 19x28 30-25 6-11 35-30 11-16 36-31 13-19}
11. 45-40 {diepte 18, 5.1 sec, 45-40,-40 30-25,-20 29-24,0 36-31,1 27-21,48 30-24,54 29-23,110 27-22,208 26-21,224 43-39,268 43-38,278 hv 45-40 17-22 36-31 7-11 30-25 11-16 43-39 12-17 35-30 18-23 27x20}
6-11 {diepte 17, 3.4 sec, 17-22,-20 6-11,-22 7-11,-58 28-33,-84 14-20,-86 15-20,-88 13-19,-94 28-32,-98 14-19,-218 18-22,-380 17-21,-436 18-23,-574 hv 17-22 30-25 22x31 36x27 28-32 27x38 18-22 34-30 7-11 29-24 13-18}

12. 43-39 {diepte 19, 5.3 sec, 36-31,-60 30-25,-56 43-39,-24 30-24,42 29-24,72 29-23,88 27-22,186 27-21,186 26-21,224 43-38,280 hv 36-31 11-16 30-25 17-22 34-30 12-17 40-34 14-19 29-23 18x40 27x9}

11-16 {diepte 19, 3.7 sec, 17-22,-12 11-16,-14 18-22,-70 15-20,-98 28-33,-98 28-32,-102 14-20,-102 13-19,-118 14-19,-156 18-23,-686 17-21,-790 hv 17-22 36-31 11-16 30-25 12-17 34-30 7-11 39-34 28-32 27x38 16-21}

13. 30-25 {diepte 20, 5.2 sec, 36-31,-50 30-25,1 39-33,3 29-24,16 29-23,118 30-24,182 27-22,182 27-21,222 26-21,270 hv 36-31 17-22 30-25 12-17 34-30 7-11 40-34 28-32 27x38 16-21 29-24}

7-11 {diepte 18, 4.4 sec, 16-21,1 17-22,-30 7-11,-74 18-22,-90 28-33,-112 28-32,-132 14-20,-154 15-20,-190 14-19,-270 18-23,-548 17-21,-2516 13-19,-2702 hv 16-21 27x16 28-32 34-30 32-38 29-24 14-19 39-33 38x20 25x23 18x29}



Wim speelt 13. 30-25? Het is beter om eerst 36-31 te spelen.

13. 36-31 17-22 14. 30-25 7-11 15. 34-30 12-17 16. 40-34 28-32 17. 27x38 16-21
18. 29-24 14-19 19. 31-27 21x43 20. 39x48 22-28 21. 25-20 28-32 22. 48-42 19-23
23. 20-14 13-19 24. 24x22 17x28 25. 14-9 28-33 26. 9-3 23-29 27. 34x23 32-38
28. 42-37 38-43 29. 30-24 33-39 30. 23-18 15-20 31. 24x15 39-44 32. 18-12 11-17
33. 12x21 44-50 34. 3-12 43-49 35. 21-16 49-38 36. 12-1 met nog een moeilijk
eindspel wat in overmacht zou kunnen eindigen.

Hier mag 36. ... 50-28 bijvoorbeeld niet worden gespeeld.

(na 36... .50-28 37. 35-30 28x46 38. 30-24 38x20 39. 15x24 is het overmacht.

John antwoordt met 13. ... 7-11? Na 13. 30-25 16-21 14. 27x16 28-32 15. 34-30 32-38 16. 29-24 14-19
17. 39-33 38x20 18. 25x23 18x29 19. 40-34 29x40 20. 35x44 staat er weer een remisestand op het bord.

14. 29-24 {diepte 20, 4.7 sec, 34-30,-74 29-24,-54 36-31,-30 39-33,3 29-23,92 27-22,128 27-21,174 26-21,208 25-20,508 35-30,2470 hv 34-30 17-22 39-34 22x31 26x37 11-17 25-20 15x33 34-29 33x24 30x10}

18-23 {diepte 19, 3.5 sec, 17-22,-60 18-23,-84 28-32,-132 14-19,-136 16-21,-198 17-21,-224 15-20,-310 14-20,-402 18-22,-500 28-33,-518 13-19,-770 hv 17-22 34-30 22x31 36x27 14-19 25-20 11-17 40-34 16-21 27x16 28-32}



Wim speelt 14. 29-24? (hij moest opletten voor combinaties met 18-22)

Hij heeft iets voordeel, maar het kan beter.

Na 14. 34-30 17-22 15. 36-31 12-17 16. 40-34 is 28-32 verplicht.

Met de beste zetten heeft John precies genoeg tempo's om de schijf terug te winnen: 16. 40-34 28-32 17. 27x38 16-21 18. 29-24 14-19 19. 25-20 19-23 en dan:
20. 39-33 22-28 of:

20. 38-32 13-19 21. 24x13 15x24 22. 30x28 22x44 23. 13x22 17x37 24. 26x6 37x26
of 20. 31-27 21x43 21. 39x48 13-19 22. 24x13 15x24 23. 30x28 22x33 24. 13x22
17x28 of

20. 30-25 21-27 21. 20-14 27x36 22. 24-20 15x24 23. 38-32 24-30 24. 35x24 13-19
25. 24x13 18x20 26. 25x14 22-28 27. 32-27 36-41 28. 14-10 41-47 29. 10-5

Ook is 20. 38-33 13-19 21. 24x13 18x9 22. 20-14 9x20 23. 30-25 20-24 24. 34-30 23-29 25. 30x19 29x38 mogelijk waarna er voor zwart zes mogelijke zetten zijn die tot remise leiden.

De laatste remisevariant is die met 20. 38-33 13-19 21. 24x13 18x9 22. 20-14 9x20 23. 30-25 20-24 24. 34-30 23-29 25. 30x19 29x38. Mogelijkheden genoeg dus 😊

John antwoordt met 14. ... 18-23? Dit leidt tot het diagram bij zet 16.

Beter is 14. ... 17-22 15. 35-30 22x31 16. 36x27 11-17 17. 34-29 16-21 18. 27x16 28-32 19. 39-33 14-19

20. 40-35 19-23 21. 33-28 23x34 22. 28x37 34-39 23. 26-21 17x26 24. 24-20 15x24 25. 30x17 18-23 26. 16-11 23-29 27. 11-7 39-44 28. 7-2 44-50 29. 25-20 50x6 30. 20-15 26-31 31. 37x26 29-34 remise

Maar hier niet 19. ... 32-37 20. 40-35 15-20 21. 24x15 37-42 22. 29-24 18-22 23. 24-19 14x23 24. 15-10 13-18 25. 16-11 17x6 26. 10-5 23-29 27. 33x24 42-47 28. 25-20 47-36 29. 20-15 *

- 15.** 35-30 {diepte 20, 4.5 sec, 35-30,-86 34-30,-6 36-31,-3 26-21,48 27-21,112 24-19,170 24-20,266 27-22,294 25-20,464 34-29,650 39-33,2484 hv 35-30 14-19 39-33 28x39 34x43 12-18 40-35 17-22 43-39 22x31 36x27}
 14-19 {diepte 20, 3.5 sec, 14-19,-80 12-18,-172 28-32,-182 23-29,-238 13-19,-250 13-18,-372 15-20,-386 17-22,-464 14-20,-544 17-21,-554 28-33,-874 16-21,-2618 hv 14-19 27-22 12-18 22x33 23-28 33x22 18x27 34-29 27-32 40-35 32-37}
- 16.** 39-33 {diepte 19, 4.2 sec, 27-22,-76 39-33,-20 40-35,1 36-31,1 26-21,174 27-21,192 24-20,478 34-29,888 25-20,3980 hv 27-22 12-18 22x33 23-28 33x22 17x28 39-33 28x39 34x43 18-22 40-35}
 28x39 {diepte 7, 0.0 sec, 28x39,-44 hv 28x39 34x43 12-18 40-35 17-22 36-31 11-17 25-20}



Wim speelt 16. 39-33?

Hij kan voordeel halen met 16. 27-22.

Na 16. ... 12-18 17. 22x33 23-28 18. 33x22 18x27 19. 34-29 27-32 20. 40-35 32-38 21. 29-23 19x28 22. 24-20 15x24 23. 30x8 38-42 24. 8-2 28-32 25. 2-19 32-38 26. 25-20 42-47 27. 20-14 38-42 28. 19-30 42-48 29. 30-25 48x30 30. 25x43 47-29 31. 14-9 29-7 32. 9-4 wordt het overmacht.

Na 16. ... 28-33 17. 39x28 23x32 18. 36-31 17x28 19. 31-27 32x21 20. 26x6 is er ook veel voordeel voor wit.

- 17.** 34x43 {diepte 7, 0.0 sec, 34x43,-44 hv 34x43 12-18 40-35 17-22 36-31 11-17 25-20}
 12-18 {diepte 17, 4.9 sec, 12-18,-66 23-28,-130 23-29,-214 13-18,-270 15-20,-530 17-22,-754 17-21,-778 16-21,-2596 hv 12-18 40-35 23-28 25-20 18-23 36-31 28-33 20-14 19x10 24-20 15x24}
- 18.** 40-35 {diepte 20, 3.6 sec, 40-35,-4 43-39,-3 43-38,-3 36-31,1 40-34,1 26-21,120 27-21,202 27-22,212 24-20,2498 25-20,2568 hv 40-35 17-22 25-20 22x31 36x27 23-28 30-25 19x30 35x24 28-33 20-14}
 17-22 {diepte 22, 3.8 sec, 17-22,-3 23-28,-320 15-20,-678 23-29,-766 16-21,-1128 17-21,-1144 18-22,-1160 hv 17-22 43-39 22x31 36x27 11-17 39-34 23-28 25-20 28-33 20-14 19x10}
- 19.** 43-39 {diepte 22, 3.6 sec, 43-39,-3 43-38,-3 36-31,-1 25-20,-1 26-21,1 27-21,176 24-20,290 hv 43-39 22x31 36x27 11-17 39-34 23-28 25-20 28-33 20-14 19x10 24-20}
 22x31 {diepte 7, 0.0 sec, 22x31,-26 hv 22x31 36x27 11-17 39-33 17-22 33-28 23x21 26x28}
- 20.** 36x27 {diepte 25, 5.7 sec, 36x27,-3 26x37,1 hv 36x27 11-17 39-34 23-28 25-20 28-33 20-14 19x10 24-20 15x24 30x8}
 11-17 {diepte 18, 3.8 sec, 11-17,-3 23-28,-388 23-29,-648 15-20,-814 18-22,-2496 16-21,-2700 hv 11-17 39-34 23-28 25-20 28-33 20-14 19x10 24-20 15x24 30x8 33-38}
- 21.** 25-20 {diepte 23, 6.3 sec, 39-34,-3 39-33,1 26-21,1 25-20,3 27-22,3 27-21,684 24-20,2470 hv 39-34 23-28 25-20 28-33 20-14 19x10 24-20 15x24 30x8 33-38 8-2}
 23-29 {diepte 18, 5.2 sec, 23-29,3 16-21,-5 23-28,-2514 17-22,-2536 18-22,-2582 17-21,-2592 hv 23-29 24x33 15x24 30-25 19-23 39-34 13-19 25-20 24x15 27-22 17x30}

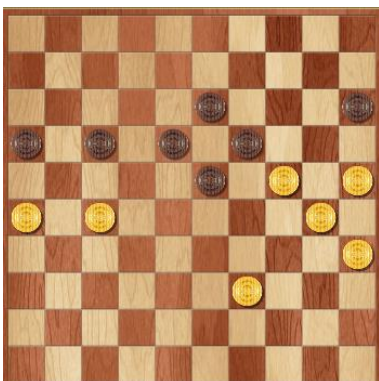

Wim speelt 21. 25-20? Hierdoor krijgt John wat voordeel.

Voor Wim zou 21. 39-34 een beter vervolg zijn. John moet dan 21. ...23-28 spelen. Er volgt 22. 25-20 28-33 23. 20-14 19x10 24. 24-20 15x24 25. 30x8 33-38 26. 8-2 38-42 waarna 2-7? Zwart kan dan remise forceren door 27. ... 42-48 28. 7x5 48x25 29. 5-23 17-22 30. 27x18 25-9.*

Na 21. ... 17-22 22. 25-20 22x31 23. 26x37 23-28 24. 20-14 19x10 25. 24-20 15x24 26. 30x8 18-23 27. 8-3 28-33 28. 3-25 16-21 29. 34-29 33x24 30. 25-3 21-26 31. 3-8 23-28 32. 8x30 28-33 33. 30-43 10-14 34. 35-30 14-19 35. 30-24 19x30 36. 43x25 33-38 37. 37-32 38x27 38. 25-14

Of na 21. ... 16-21 22. 27x16 18-22 23. 25-20 13-18 24. 24x13 18x9 25. 26-21 15x24 26. 30x28 22x33 27. 21x12 33-38 28. 12-8 38-42 29. 8-3 9-13 30. 16-11 overmacht.

22. 24x33 {diepte 7, 0.0 sec, 24x33,6 hv 24x33 15x24 30-25 19-23 39-34 13-19 34-30 23-29 33-28}
 15x24 {diepte 7, 0.0 sec, 15x24,6 hv 15x24 30-25 19-23 39-34 13-19 34-30 23-29 33-28}
23. 30-25 {diepte 20, 4.1 sec, 30-25,3 26-21,3 33-28,3 39-34,5 27-21,2566 27-22,2646 33-29,3976 hv 30-25 17-22 39-34 22x31 26x37 24-30 35x24 19x28}
 17-22 {diepte 20, 5.1 sec, 17-22,3 19-23,1 18-23,1 16-21,1 17-21,-2498 24-30,-2586 24-29,-2644 18-22,-3974 hv 17-22 39-34 22x31 26x37 24-30 35x24 19x28}
24. 39-34 {diepte 19, 5.1 sec, 39-34,3 35-30,3 25-20,240 26-21,2526 27-21,2528 33-29,2682 33-28,3982 hv 39-34 22x31 26x37 24-30 35x24 19x28}
 22x31 {diepte 7, 0.0 sec, 22x31,20 hv 22x31 26x37 19-23 35-30 24x35 25-20 16-21}
25. 26x37 {diepte 7, 0.0 sec, 26x37,3 hv 26x37 24-30 35x24 19x28}
 24-30 {diepte 23, 4.2 sec, 24-30,3 19-23,3 18-22,1 18-23,1 16-21,-3 24-29,-3982 hv 24-30 35x24 19x28}
 {diepte 7, 0.0 sec, 35x24,3 hv 35x24 19x28}

In het eindspel hierna is de partij voor Wim verloren gegaan. Dat had niet gehoeven. Na 25. ... 24-30 is volgens Kingsrow een remisestand ontstaan. Ook na 24. 35-30 zou een remisestand ontstaan. De uitwerkingen hiervan:

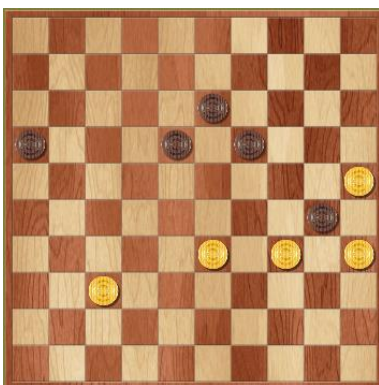

Na 26. 35x24 19x28 27. 25-20 28-33 28. 20-15 33-39 29. 15-10 39-43 30. 37-31 43-49 ontstaat de stand van het Kingsrow diagram.
 Wim heeft op enig moment de fout gemaakt die Kingsrow in het diagram hieronder aangeeft. Vermoedelijk is 31. 31-26 49-27 gespeeld.
 Er zijn ook veel mogelijke zetten die allemaal wel naar remise leiden.
 Bijvoorbeeld: 31. 10-5 18-22 32. 31-26 22-27 33. 5-23 49-44 34. 26-21 27-31 35. 23-29 16x27 36. 29-38
 Of na 31. 10-5 49-35 32. 31-26 35-40 33. 5-10 40-44 34. 10-15 44-17 35. 15-38 17-12 36. 38-42 waarna zwart op enig moment met een schijf zal moeten gaan spelen omdat het anders remise wordt door 25 zetten met een dam. Met de witte dam op veld 38 moet zwart de dam op de lijn 3-8-12-17 innemen om de ruil met 26-21 te vermijden.
 Vroeg of laat ontstaat dan een situatie zoals na de zetten 36. 38-42 13-19 37. 42-38 18-23 38. 38-43 19-24 39. 43-49 23-29 40. 26-21 12x26 41. 49-35

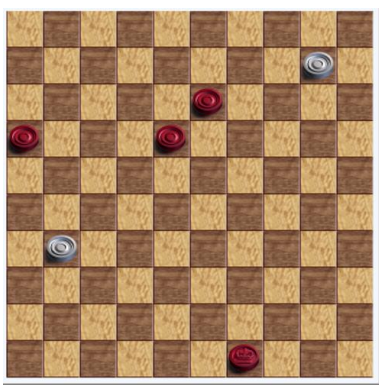

Kingsrow geeft feilloos de fout aan die Wim in het eindspel heeft gemaakt.
 Wim speelde op enig moment (te vroeg) 31-26 waarna John kon gaan dreigen met een aantal vangstellingen.
 Wim werd belemmerd in zijn zetten en John won met overmacht.

diepte 29, 3.3 sec, 10-5,3 31-26,2708 31-27,2712 10-4



Zou Wim hier 24. 35 hebben gespeeld, dan volgt bijvoorbeeld:
 24. 35-30 24x35 25. 39-34 22x31 26. 26x37 19-23 27. 25-20 23-28 28. 33x22 18x27 29. 20-14 16-21 30. 14-10 13-19 31. 10-5 19-24 32. 34-30 24-29 33. 30-25 29-34 34. 25-20 34-40 35. 20-15 40-45 36. 15-10 45-50 37. 10-4 27-32 38. 37x28 50x6
 Vermoedelijk is de remise hier eenvoudiger te vinden.
 Ook hier geldt dat er veel zetten zijn die tot remise leiden.