

Analyse Dragon Dammen

1. 32-28 19-23 2. 28x19 14x23 3. 37-32 10-14 4. 41-37 14-19 5. 34-30 5-10 6. 46-41 10-14 7. 33-28 17-22 8. 28x17 12x21 9. 31-26 7-12 10. 26x17 12x21 11. 39-33 21-26 12. 44-39 1-7 13. 30-25 7-12 14. 40-34 23-28 15. 32x23 18x29x40 16. 45x34 19-23 17. 37-32 14-19 18. 25x14 19x10 19. 41-37 11-17 20. 33-28 17-21 21. 28x19 13x24 22. 32-28 10-14 23. 38-33 14-20 24. 36-31 12-18 25. 43-38 8-13 26. 37-32 26x37 27. 42x31 21-27 28. 31x22 18x27 29. 32x21 16x27 30. 47-41 3-8 31. 48-42 6-11 32. 41-36 8-12 33. 42-37 11-16 34. 49-43 16-21 35. 34-30 24-29 ? +0.83 at 19 ply

(2-8 ! 36. 30x19 13x24 37. 37-31 9-13 38. 31x22 12-18 +0.19 at 18 ply)

36. 33x24 20x29 37. 30-25

(37. 37-31 !! 12-18 38. 31x22 18x27 39. 39-33 21-26 40. 33x24 +0.94 at 18 ply)

2-7

(21-26 ! 38. 50-44 12-17 39. 44-40 13-18 40. 40-34 29x40 41. 35x44

+0.03 at 17 ply) **38. 35-30**

(38. 37-31 ! 12-18 39. 31x22 18x27 40. 50-44 13-19 41. 35-30 9-14 42. 39-33 19-24 43. 30x19x10 27-32 44. 38x27x16 29x38x49x40 45. 10-5 40-44 46. 28-22 +0.35 at 18 ply)

... **9-14 39. 50-44**

(39. 50-45 may be better 4-9 40. 39-34 29x40 41. 45x34 14-19 42. 37-31 -0.02 at 16 ply)

... **21-26 40. 44-40**

(40. 39-33 is better 27-32 41. 33x24 32x23 42. 43-39 12-18 43. 44-40 +0.03 at 19 ply) **7-11**

(27-32 !! 41. 38x27 29-33 42. 37-32 33x44x35x24 43. 36-31 26x37 44. 32x41 24-29 45. 28-22 29-34 46. 27-21 34-40 47. 22-17 14-19 48. 17x8 13x2 49. 43-38 40-44 50. 38-32 19-24 -9.28 at 18 ply) **41. 39-34 -0.33 at 20 ply**

(41. 39-33 ! 27-32 42. 33x24 32x23 43. 40-35 14-19 44. 38-32 +0.06 at 19 ply)

13-18 ? -0.02 at 16 ply

(12-17 may be better 42. 34x23 27-31 43. 36x27 17-22 44. 27x18x9x20 15x24x35x44 45. 43-39 44x33x42x31 46. 23-19 31-36 47. 28-23 36-41 48. 19-13 41-46 49. 23-18 11-16 50. 13-8 26-31 51. 8-2 -0.02 at 15 ply)

42. 34x23 18x29 43. 43-39

(43. 28-22 is better 27x18 44. 43-39 15-20 45. 30-24 18-22 46. 24x33 -0.19 at 19 ply)

... **27-32 44. 38x27 29-33 45. 27-21 33x44x35x24 46. 21-16 26-31**

? -0.32 at 19 ply

(11-17 !! 47. 36-31 24-29 48. 31-27 17-21 49. 37-32 26-31 50. 27x36 29-34 51. 16x27 34-39 52. 27-21 39-43 53. 21-16 43-48 54. 16-11 12-17 55. 11x22 48-43 56. 32-27 43x21 -3.02 at 18 ply)

47. 16x7x18 31x42 48. 18-12 42-48 49. 12-7 48-37 50. 28-22 -0.30 at 14 ply

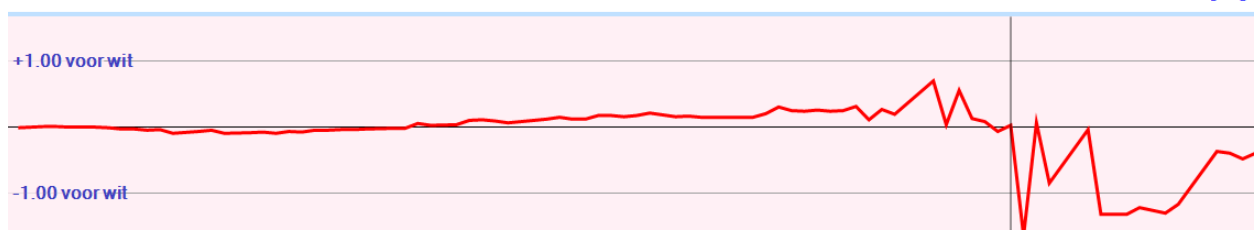

Analyse Kingsrow

1. 32-28 {34-29(0/28)* 34-30(0/29)* 31-27(0/31)? 32-27(0/31)? 31-26(0/28)? 32-28(0/26)? 33-29(2/26)? 33-28(2/26)? 35-30(6/26)?}
19-23 {17-21(0/25)* 17-22(0/28)* 20-25(0/25)? 18-23(0/25)? 19-23(0/24)? 16-21(-2/27)? 18-22(-2/27)? 19-24(-2/24)? 20-24(-2/24)?}
2. 28x19 {28x19(0/23)*}
14x23 {14x23(0/22)* 13x24(-4/16)?}
3. 37-32 {34-29(0/21)* 37-32(0/21)* 34-30(0/20)? 31-27(0/18)? 31-26(0/16)? 33-28(2/17)? 35-30(4/13)? 33-29(4/11)? 38-32(6/9)?}
10-14 {10-14(0/20)* 17-21(-2/17)? 20-25(-2/16)? 9-14(-2/13)? 17-22(-4/15)? 13-19(-4/12)? 18-22(-6/15)? 20-24(-6/14)?}
4. 41-37 {34-29(0/19)* 41-37(0/19)* 34-30(0/18)? 31-27(0/15)? 31-26(2/13)? 35-30(4/11)? 32-27(4/11)? 33-29(4/9)? 33-28(4/9)? 42-37(4/9)? 32-28(10/3)?}
14-19 {5-10(0/18)* 14-19(0/18)* 17-21(0/16)? 20-25(-2/8)? 16-21(-2/6)? 13-19(-4/5)? 4-10(-4/3)?}
5. 34-30 {34-29(0/17)* 46-41(0/13)* 31-27(0/13)? 34-30(0/12)? 35-30(4/13)? 32-27(4/9)? 47-41(4/7)? 31-26(4/7)? 33-29(4/7)? 33-28(6/7)?}
5-10 {5-10(0/11)* 17-21(0/10)?}
6. 46-41 {30-25(0/10)* 46-41(2/6)? 40-34(2/5)? 31-26(4/6)? 31-27(4/5)? 39-34(4/4)? 47-41(6/3)? 32-27(6/2)? 33-28(8/1)?}
10-14 {17-21(2/5)* 10-14(2/5)*}
7. 33-28 {40-34(2/4)* 30-25(4/2)? 39-34(4/2)? 31-27(6/2)?}
17-22 {diepte 20, 6.0 sec, 17-22,2 20-24,0 18-22,0 4-10,0 17-21,-2 16-21,-2 23-29,-104 20-25,-114 19-24,-312 hv 17-22 28x17 12x21 39-33 21-26 30-25 11-17 44-39 7-12 40-34 1-7}
8. 28x17 {diepte 7, 0.0 sec, 28x17,0 hv 28x17 11x22 39-33 7-11 30-25 1-7 44-39}
12x21 {diepte 21, 4.0 sec, 12x21,2 11x22,0 hv 12x21 30-25 21-26 39-33 11-17 44-39 7-12 50-44 6-11 31-27 20-24}
9. 31-26 {diepte 18, 3.9 sec, 39-33,2 30-25,2 31-26,2 40-34,4 31-27,4 38-33,4 32-28,6 32-27,10 39-34,20 30-24,92 hv 39-33 7-12 30-25 21-26 44-39 11-17 40-34 6-11 50-44 17-21 31-27}
7-12 {diepte 18, 5.3 sec, 7-12,2 20-24,0 20-25,0 21-27,0 4-10,-2 11-17,-10 23-28,-100 8-12,-104 23-29,-106 18-22,-202 19-24,-306 hv 7-12 26x17 11x22 30-25 6-11 36-31 2-7 41-36 11-17 39-33 23-28}
10. 26x17 {diepte 7, 0.0 sec, 26x17,2 hv 26x17 11x22 30-25 20-24 32-27 22x31 36x27 6-11}
12x21 {diepte 20, 4.6 sec, 11x22,4 12x21,4 hv 11x22 30-25 6-11 36-31 2-7 41-36 22-27 31x22 18x27 32x21 16x27}
11. 39-33 {diepte 18, 5.9 sec, 36-31,2 39-33,4 30-25,4 40-34,4 37-31,6 32-27,6 38-33,8 32-28,10 39-34,18 30-24,78 hv 36-31 11-17 39-33 21-26 44-39 6-11 31-27 17-21 50-44 11-17 41-36}
21-26 {diepte 17, 3.5 sec, 21-27,4 11-17,4 8-12,2 2-7,2 21-26,2 1-7,0 20-24,0 20-25,0 4-10,0 23-29,-24 23-28,-104 18-22,-192 19-24,-302 hv 21-27 32x21 16x27 44-39 11-17 30-25 8-12 50-44 6-11 35-30 20-24}
12. 44-39 {diepte 17, 3.5 sec, 30-25,2 44-39,2 36-31,2 40-34,2 32-27,6 32-28,8 43-39,10 33-28,10 30-24,58 33-29,204 37-31,206 hv 30-25 11-17 44-39 17-21 50-44 6-11 40-34 21-27 32x21 26x17 37-31}
1-7 {diepte 17, 3.6 sec, 11-17,2 1-7,2 8-12,0 2-7,0 20-25,0 4-10,0 20-24,0 18-22,0 23-29,-22 16-21,-90 26-31,-100 23-28,-102 19-24,-300 hv 11-17 30-25 17-21 36-31 6-11 31-27 11-17 33-28 17-22 28x17 21x12}
13. 30-25 {diepte 18, 4.7 sec, 36-31,2 30-25,2 50-44,2 40-34,2 32-27,4 30-24,6 49-44,6 32-28,6 33-28,8 39-34,8 33-29,202 37-31,298 hv 36-31 7-12 41-36 11-17 30-25 17-22 31-27 22x31 36x27 6-11 33-28}
7-12 {diepte 18, 4.3 sec, 11-17,2 7-12,2 8-12,0 20-24,-2 4-10,-2 18-22,-4 19-24,-22 23-29,-26 16-21,-86 26-31,-100 23-28,-404 hv 11-17 50-44 7-12 40-34 17-21 34-29 23x34 39x30 6-11 36-31 11-17}
14. 40-34 {diepte 18, 4.0 sec, 40-34,0 50-44,0 35-30,2 33-28,4 32-27,4 33-29,4 49-44,6 32-28,8 39-34,8 36-31,88 37-31,296 hv 40-34 11-17 50-44 17-21 36-31 12-17 41-36 17-22 34-29 23x34 39x30}
23-28 {diepte 18, 4.2 sec, 11-17,2 12-17,0 20-24,0 23-28,-2 2-7,-2 4-10,-4 23-29,-32 16-21,-96 26-31,-100 18-22,-200 19-24,-202 hv 11-17 50-44 17-21 36-31 12-17 34-30 17-22 33-28 22x33 39x28 6-11}
15. 32x23 {diepte 20, 3.6 sec, 32x23,-2 33x22,4 hv 32x23 18x40 35x44 13-18 36-31 9-13 38-32 11-17 41-36 17-21 45-40}
18x40 {diepte 7, 0.0 sec, 18x40,0 hv 18x40 35x44 13-18 45-40 16-21 33-28 18-22}

- 16.** 45x34 {diepte 21, 5.6 sec, 35x44,-2 45x34,0 hv 35x44 16-21 36-31 13-18 38-32 18-22 33-28 22x33 39x28 12-18 31-27}
 19-23 {diepte 18, 5.4 sec, 11-17,0 16-21,0 12-18,0 13-18,-2 12-17,-2 2-7,-2 20-24,-2 19-23,-4 4-10,-8 19-24,-32 26-31,-100 hv 11-17 34-30 12-18 50-44 6-11 36-31 17-22 41-36 19-23 31-27 22x31}
- 17.** 37-32 {diepte 17, 3.5 sec, 36-31,-4 34-29,-4 37-32,-4 50-44,-2 38-32,-2 34-30,0 50-45,0 33-28,0 49-44,0 33-29,2 35-30,2 37-31,278 hv 36-31 12-18 31-27 11-17 41-36 17-22 37-31 26x37 42x31 14-19 25x14}
 14-19 {diepte 17, 3.7 sec, 14-19,-4 11-17,-4 12-18,-4 13-19,-4 13-18,-6 2-7,-6 12-17,-6 4-10,-18 23-28,-58 23-29,-64 26-31,-102 20-24,-112 16-21,-202 hv 14-19 25x14 9x20 41-37 11-17 33-28 17-22 28x17 12x21 36-31 6-11}
- 18.** 25x14 {diepte 7, 0.0 sec, 25x14,-4 hv 25x14 9x20 41-37 11-17 36-31 12-18 50-44}
 19x10 {diepte 20, 6.1 sec, 9x20,-4 19x10,-4 hv 9x20 42-37 11-17 36-31 4-9 31-27 12-18 47-42 17-22 41-36 22x31}
- 19.** 41-37 {diepte 17, 4.9 sec, 50-44,-6 33-29,-6 33-28,-4 34-30,-4 41-37,-4 49-44,-4 32-27,-4 42-37,-4 50-45,-2 35-30,-2 34-29,-2 32-28,0 36-31,182 hv 50-44 11-17 42-37 10-14 35-30 14-20 30-25 13-19 25x14 9x20 32-28}
 11-17 {diepte 17, 6.1 sec, 16-21,-4 12-18,-6 10-14,-6 15-20,-6 11-17,-6 13-19,-6 9-14,-8 13-18,-10 2-7,-10 12-17,-12 23-28,-98 23-29,-100 26-31,-102 hv 16-21 33-28 12-18 28x19 13x24 34-30 9-13 30x19 13x24 36-31 11-16}
- 20.** 33-28 {diepte 17, 4.5 sec, 33-28,-4 47-41,-4 49-44,-4 50-44,-4 32-27,-4 34-30,-4 34-29,-4 36-31,-2 35-30,-2 50-45,-2 33-29,-2 37-31,98 32-28,104 hv 33-28 17-21 28x19 13x24 34-30 9-13 30x19 13x24 39-34 12-18 34-30}
 17-21 {diepte 17, 3.8 sec, 17-21,-4 6-11,-4 12-18,-4 16-21,-4 15-20,-6 9-14,-8 17-22,-10 2-7,-10 13-18,-16 23-29,-94 26-31,-104 10-14,-262 13-19,-280 hv 17-21 28x19 13x24 34-30 9-13 30x19 13x24 39-34 12-18 34-30 4-9}
- 21.** 28x19 {diepte 7, 0.0 sec, 28x19,-10 hv 28x19 13x24 34-30 12-18 30x19 9-14 19-13 18x9}
 13x24 {diepte 7, 0.0 sec, 13x24,-10 hv 13x24 34-30 12-18 30x19 6-11 39-34 9-14 19-13}
- 22.** 32-28 {diepte 17, 4.3 sec, 39-33,-6 50-44,-6 36-31,-4 38-33,-4 32-28,-4 34-30,-2 49-44,-2 50-45,-2 47-41,0 35-30,74 34-29,90 32-27,94 37-31,122 hv 39-33 12-18 36-31 6-11 33-28 11-17 31-27 8-13 50-44 2-8 43-39}
 10-14 {diepte 17, 6.0 sec, 12-18,-4 6-11,-4 9-13,-4 10-14,-6 15-20,-6 8-13,-6 9-14,-6 12-17,-8 2-7,-10 21-27,-86 24-29,-98 24-30,-102 26-31,-106 hv 12-18 38-32 6-11 34-30 9-13 30x19 13x24 36-31 10-14 31-27 8-13}
- 23.** 38-33 {diepte 17, 5.1 sec, 36-31,-4 38-32,-4 50-44,-4 37-32,-4 39-33,-2 49-44,-2 37-31,-2 38-33,-2 47-41,-2 50-45,0 28-22,6 28-23,38 35-30,74 34-29,188 34-30,204 hv 36-31 12-18 38-32 6-11 31-27 11-17 50-44 17-22 28x17 21x12 42-38}
 14-20 {diepte 16, 3.6 sec, 12-18,-2 9-13,-2 14-20,-2 14-19,-2 6-11,-4 2-7,-4 4-10,-6 12-17,-8 15-20,-16 8-13,-80 21-27,-90 24-29,-98 24-30,-100 26-31,-102 hv 12-18 43-38 6-11 49-43 9-13 37-32 4-9 42-37 11-17 36-31 14-20}
- 24.** 36-31 {diepte 17, 5.0 sec, 43-38,-2 50-44,-2 36-31,0 50-45,0 37-32,0 42-38,0 49-44,0 47-41,0 37-31,4 28-22,4 34-29,6 34-30,6 35-30,72 28-23,94 33-29,190 hv 43-38 12-18 49-43 9-13 38-32 4-9 43-38 21-27 32x21 26x17 36-31}
 12-18 {diepte 17, 3.5 sec, 9-13,0 12-18,-2 6-11,-4 8-13,-4 2-7,-6 9-14,-8 4-10,-8 12-17,-14 20-25,-22 21-27,-88 24-29,-94 24-30,-104 hv 9-13 43-38 12-18 37-32 26x37 42x31 21-26 31-27 13-19 28-22 18-23}
- 25.** 43-38 {diepte 17, 3.4 sec, 43-38,-2 37-32,0 34-30,0 50-44,0 47-41,0 42-38,0 49-44,2 50-45,2 34-29,8 35-30,74 28-23,88 28-22,158 31-27,178 33-29,212 hv 43-38 9-13 34-30 6-11 30x19 13x24 37-32 26x37 42x31 21-26 31-27}
- 8-13 {diepte 17, 3.5 sec, 9-13,-2 6-11,-2 8-13,-4 9-14,-6 2-7,-8 18-22,-8 4-10,-8 20-25,-10 8-12,-12 24-30,-102 21-27,-102 24-29,-118 18-23,-194 hv 9-13 34-30 6-11 30x19 13x24 37-32 26x37 42x31 21-26 31-27 4-9}
- 26.** 37-32 {diepte 17, 3.7 sec, 47-41,-6 37-32,-4 49-43,-4 34-30,-2 50-44,0 50-45,2 49-44,2 48-43,4 34-29,4 35-30,74 38-32,78 28-23,82 28-22,164 31-27,186 33-29,212 hv 47-41 6-11 41-36 11-17 28-22 17x28 33x22 18x27 31x22 13-19 49-43}
 26x37 {diepte 7, 0.0 sec, 26x37,-4 hv 26x37 42x31 3-8 34-30 6-11 30x19 13x24 50-44}

27. 42x31 {diepte 21, 4.4 sec, 42x31,-4 32x41,-2 hv 42x31 6-11 31-26 11-17 48-42 2-8 49-43 4-10 34-29 20-25 29x20}

21-27 {diepte 17, 5.3 sec, **6-11,-4** 3-8,-8 13-19,-8 2-7,-8 4-10,-8 2-8,-8 20-25,-12 **21-27,-20** 9-14,-24 21-26,-90 24-30,-106 18-23,-198 18-22,-202 24-29,-210 hv 6-11 31-26 11-17 48-42 13-19 42-37 9-13 49-43 2-8 37-31 20-25}



*Wim heeft tijdens de partij getwijfeld of 27. ... 21-27 verantwoord was.
Hij zag dit als een goed alternatief voor een mogelijk negatieve stand.
Met als voordeel dat een schijf op veld 27 positioneel sterk is.
Mits deze is te verdedigen uiteraard!*

*Ironisch genoeg zijn er zelfs zeven betere zetten mogelijk.
En dat had Wim niet verwacht.*

28. 31x22 {diepte 21, 4.7 sec, 31x22,-16 32x21,78 hv 31x22 18x27 32x21 16x27 47-41 6-11 48-42 9-14 42-37 2-7 41-36}

18x27 {diepte 7, 0.0 sec, 18x27,-26 hv 18x27 32x21 16x27 47-41 2-8 41-36 8-12}

29. 32x21 {diepte 7, 0.0 sec, 32x21,-28 hv 32x21 16x27 47-41 6-11 41-37 11-17 49-43 3-8}

16x27 {diepte 7, 0.0 sec, 16x27,-28 hv 16x27 47-41 6-11 41-37 11-17 50-44}

30. 47-41 {diepte 17, 6.5 sec, 47-41,-16 50-44,-14 49-43,-14 48-42,-12 50-45,-8 47-42,-2 49-44,0 48-43,0 34-29,0 34-30,20 35-30,70 28-22,86 28-23,92 38-32,172 33-29,184 hv 47-41 2-8 41-36 9-14 48-42 6-11 42-37 8-12 34-30 24-29 33x24}

3-8 {diepte 17, 4.1 sec, 6-11,-16 2-7,-16 4-10,-16 2-8,-18 9-14,-18 3-8,-22 13-18,-46 20-25,-68 27-31,-96 24-29,-96 27-32,-100 13-19,-100 24-30,-114 hv 6-11 48-42 11-16 42-37 16-21 41-36 21-26 50-44 3-8 49-43 4-10}

31. 48-42 {diepte 17, 7.3 sec, 48-42,-22 41-36,-20 50-44,-16 50-45,-14 34-29,-10 49-43,-8 34-30,-4 41-37,-2 48-43,0 49-44,2 35-30,74 28-22,88 28-23,100 38-32,180 33-29,190 hv 48-42 8-12 41-36 2-8 42-37 4-10 50-44 6-11 34-29 11-16 39-34}

6-11 {diepte 17, 4.3 sec, 6-11,-10 4-10,-12 2-7,-12 8-12,-14 9-14,-42 20-25,-64 13-18,-84 27-31,-92 13-19,-98 27-32,-100 24-29,-116 24-30,-516 hv 6-11 42-37 8-12 34-30 2-8 30x19 13x24 39-34 11-17 50-44 17-21}

32. 41-36 {diepte 17, 4.4 sec, 42-37,-14 41-36,-12 50-44,-12 49-43,-10 34-30,-8 50-45,-6 34-29,-6 41-37,0 49-44,10 35-30,74 28-22,90 28-23,98 33-29,190 38-32,512 hv 42-37 8-12 41-36 2-8 34-30 11-17 30x19 13x24 39-34 9-13 50-44}

8-12 {diepte 17, 3.7 sec, 11-16,-14 2-7,-14 8-12,-14 9-14,-40 20-25,-74 11-17,-80 4-10,-80 13-18,-84 27-31,-94 27-32,-98 13-19,-100 24-29,-142 24-30,-562 hv 11-16 42-37 8-12 50-44 2-8 34-30 16-21 30x19 13x24 39-34 9-13}

33. 42-37 {diepte 17, 4.5 sec, 42-37,-12 34-30,-12 50-44,-8 34-29,-8 50-45,-8 49-43,-6 49-44,16 35-30,78 28-22,86 28-23,98 36-31,124 38-32,186 33-29,200 hv 42-37 2-8 34-30 11-16 30x19 13x24 35-30 24x35 37-31 9-13 31x22}

11-16 {diepte 17, 3.9 sec, **2-8,-6** **11-16,-16** 9-14,-32 20-25,-74 12-18,-76 4-10,-82 12-17,-84 13-18,-86 11-17,-86 24-29,-90 2-7,-90 27-32,-92 27-31,-96 13-19,-98 24-30,-650 hv 2-8 50-44 11-16 34-30 20-25 30x19 13x24 39-34 16-21 37-31 9-13}

34. 49-43 {diepte 17, 4.3 sec, 34-30,-12 50-44,-10 49-43,-10 34-29,-4 50-45,-2 37-31,10 49-44,10 37-32,22 35-30,70 28-22,90 28-23,96 36-31,130 38-32,190 33-29,430 hv 34-30 2-8 30x19 13x24 35-30 24x35 37-31 20-24 31x22 8-13 39-34}

16-21 {diepte 17, 4.5 sec, 2-8,-10 9-14,-12 16-21,-18 12-18,-76 13-18,-84 4-10,-86 2-7,-92 12-17,-94 24-29,-98 27-32,-100 13-19,-100 27-31,-102 20-25,-454 24-30,-678 hv 2-8 34-30 16-21 30x19 13x24 39-34 8-13 50-44 9-14 37-32 4-9}

35. 34-30 {diepte 17, 3.8 sec, 50-44,-6 34-30,-2 50-45,-2 34-29,0 37-31,18 37-32,44 35-30,80 28-22,84 28-23,100 36-31,148 38-32,180 33-29,256 hv 50-44 4-10 34-30 2-8 30x19 13x24 39-34 8-13 34-30 24-29 33x24}
24-29 {diepte 17, 3.4 sec, **2-8,0** **24-29,-64** 13-18,-112 13-19,-124 12-18,-196 27-32,-340 21-26,-468 12-17,-476 27-31,-480 20-25,-536 4-10,-540 2-7,-548 9-14,-552 hv 2-8 30x19 13x24 39-34 8-13 50-44 9-14 44-39 4-10 34-29 21-26}



Wim speelt 35. ... 24-29?

Hij denkt dat dit verplicht is omdat na 2-8 schijf 13 verdwijnt die nodig is voor de verdediging van schijf 27.

Een denkfout omdat Rob geen verdediging heeft op schijf 22:

35. ... 2-8 36. 30x19 13x24 37. 37-31 8-13 38. 31x22 12-18 39. 22-17

Met 24-29 zet Wim zelfs zijn schijf 27 echt op de tocht.

Zoals bij het diagram van zet 37 duidelijk wordt aangegeven.

36. 33x24 {diepte 7, 0.0 sec, 33x24,-4 hv 33x24 20x29 37-31 12-18 31x22 18x27 30-25 9-14 35-30}
 20x29 {diepte 7, 0.0 sec, 20x29,-4 hv 20x29 37-31 12-18 31x22 18x27 30-25 9-14 35-30}

37. 30-25 {diepte 17, 6.2 sec, **37-31,-74** 50-45,-10 39-34,-10 **30-25,-2** 39-33,1 50-44,8 28-22,10 30-24,74 28-23,108 36-31,144 38-33,272 38-32,298 37-32,318 hv 37-31 21-26 31x22 29-34 30-25 12-18 39x30 18x27 30-24 9-14 38-33}

2-7 {diepte 17, 4.1 sec, 21-26,-4 2-7,-12 4-10,-44 9-14,-48 2-8,-72 13-19,-90 29-33,-100 12-17,-108 29-34,-122 13-18,-162 12-18,-164 27-32,-266 15-20,-546 27-31,-550 hv 21-26 50-44 12-17 35-30 9-14 39-33 27-32 33x24 32x23 44-40 14-19}



Rob speelt 37. 30-25? Hij stond duidelijk beter omdat schijf 27 op de tocht staat.

Schijfwinst was mogelijk met:

37. 37-31 15-20 38. 31x22 21-26 39. 30-24 12-18 40. 24x33 18x27

Beide spelers dachten dat achterlopen met 39-33 niet mocht.

Maar ook dat resulteert in een gelijke stand.

37. 39-33 27-32 38. 38x16 29x49 39. 50-44 49x40 40. 35x44

Met daarna bijvoorbeeld 40. ... 2-7 41. 36-31 7-11 42. 16x18 13x33 43. 30-25 4-10 44. 31-27 9-14 45. 27-22 14-19 46. 22-18 19-24 47. 18-13 33-38 48. 13-9 38-43 49. 9-3 43-49 50. 44-39 49-35 51. 39-34 24-30 52. 3-17 30x39 53. 17x50 remise

38. 35-30 {diepte 16, 3.7 sec, **37-31,-18** 50-44,-4 **35-30,-3** 39-33,1 28-22,8 39-34,10 28-23,96 25-20,98 36-31,118 50-45,160 38-33,256 38-32,270 37-32,358 hv 37-31 12-18 31x22 18x27 39-33 29-34 35-30 34-40 33-29 9-14 38-33}

9-14 {diepte 17, 4.7 sec, 9-14,1 29-34,-88 29-33,-114 13-19,-170 27-32,-278 21-26,-332 12-17,-444 12-18,-452 4-10,-462 7-11,-488 13-18,-518 15-20,-552 27-31,-582 hv 9-14 50-45 4-9 39-34 29x40 45x34 14-19 37-31 27-32 38x16 7-11}

39. 50-44 {diepte 15, 3.3 sec, 50-45,1 37-31,2 50-44,4 28-22,14 39-34,74 30-24,94 28-23,96 36-31,140 25-20,240 39-33,346 37-32,448 38-33,564 38-32,580 hv 50-45 4-9 39-34 29x40 45x34 14-19 37-31 27-32 38x16 7-11 16x18}

21-26 {diepte 17, 7.5 sec, 4-10,6 21-26,-1 7-11,-3 4-9,-18 13-19,-72 14-19,-94 29-33,-102 29-34,-102 15-20,-102 12-17,-152 13-18,-164 12-18,-166 14-20,-238 27-32,-266 27-31,-976 hv 4-10 28-22 27x18 44-40 14-19 39-33 10-14 33x24 7-11 40-35 11-16}

40. 44-40 {diepte 17, 5.0 sec, **39-33,-3** 28-22,8 30-24,96 28-23,110 37-32,258 36-31,262 37-31,276 **44-40,288** 25-20,336 38-32,692 39-34,720 38-33,796 hv 39-33 27-32 33x24 32x23 43-39 12-17 38-32 7-12 44-40 12-18 32-27} **7-11** {diepte 17, 4.2 sec, **27-32,290** 12-17,4 4-9,-8 **7-11,-10** 14-20,-26 4-10,-32 15-20,-76 13-19,-78 29-33,-102 14-19,-106 13-18,-116 29-34,-118 12-18,-124 27-31,-180 26-31,-198 hv 27-32 38x27 29-33 27-21 33x24 21-16 24-29 36-31 29-34 31-27 34-40}

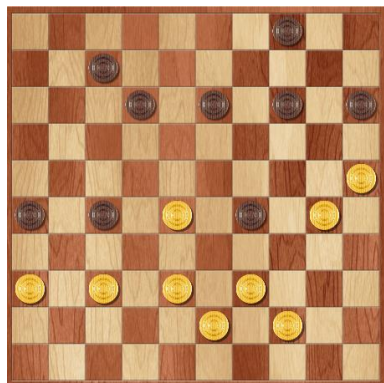

Rob speelt 40. 44-40?

Met 39-33 (40. 39-33 27-32 41. 33x24 32x23 42. 36-31 23-28 43. 44-40 13-18 44. 40-35 7-11 45. 24-20 15x24 46. 30x10 4x15 47. 35-30 28-32 48. 38x27 11-16 49. 30-24 12-17 50. 25-20 17-21 51. 27-22 18x36 52. 20-14 15-20 53. 14x25 21-27 54. 24-20 26-31 55. 37x26 27-32 56. 20-15 36-41 57. 43-39 41-47 58. 39-33 47x29 59. 26-21 16x27 60. 15-10 32-38 61. 10-5

of met 28-22 (40. 28-22 27x18 41. 39-33 12-17 42. 33x24 17-22 43. 43-39 7-12 44. 39-33 4-9 45. 33-29 12-17 46. 38-32 17-21 47. 44-39 21-27 48. 32x21 26x17 49. 37-32 17-21 50. 39-33 22-27 51. 32-28 21-26 52. 28-23 18-22 53. 33-28 22x33 54. 29x38 26-31 55. 23-18 13x22 56. 38-32 27x38 57. 36x18 38-43 58. 18-12 43-48

59. 24-19 14x23 60. 12-7 9-14 61. 7-1 23-28 62. 1-6 28-32 63. 30-24 32-38 64. 6-28 14-20 65. 25x14 48-25 66. 24-19) ontstaat een vrijwel gelijke stand.

Maar met 44-40 kan de partij worden verloren.

Ook Wim ziet het niet.

Hij is te druk met het verdedigen van schijf 27 en speelt 40. ... 7-11.

Hij had natuurlijk 40. ... 27-32 moeten spelen, gevolgd door:

41. 38x27 29-33 42. 27-21 33x24 43. 21-16 24-29 44. 36-31 4-9 45. 28-22 29-33

46. 22-17 12x21 47. 16x27 13-18

41. 39-34 {diepte 17, 4.3 sec, **39-33,-10** **39-34,6** 28-22,6 40-35,26 30-24,96 28-23,146 36-31,268 37-31,270 40-34,300 38-33,686 38-32,736 37-32,2618 25-20,3988 hv 39-33 27-32 33x24 32x23 40-35 14-19 38-32 4-9 43-39 12-18 39-34}

13-18 {diepte 17, 3.4 sec, 12-17,3 27-31,3 13-18,0 15-20,-38 13-19,-60 27-32,-92 29-33,-100 11-16,-100 11-17,-108 4-9,-110 4-10,-132 14-20,-180 26-31,-190 12-18,-396 14-19,-408 hv 12-17 34x23 27-31 36x27 17-22 27x20 15x44 43-39 44x31}

42. 34x23 {diepte 7, 0.0 sec, 34x23,4 hv 34x23 18x29 40-35 12-17 43-39 11-16 39-34 29x40}

18x29 {diepte 7, 0.0 sec, 18x29,4 hv 18x29 40-35 12-17 43-39 11-16 39-34 29x40 35x44}

43. 43-39 {diepte 17, 5.5 sec, **40-35,3** **28-22,3** 30-24,104 37-32,104 28-23,114 **43-39,148** 36-31,300 37-31,344 40-34,398 38-32,752 25-20,1012 38-33,1036 hv 40-35 11-16 43-39 12-17 39-34 29x40 35x44 17-21 37-32 4-9 30-24}

27-32 {diepte 17, 3.9 sec, 27-32,222 27-31,1 14-20,1 4-10,1 15-20,0 11-17,-3 12-17,-8 11-16,-10 4-9,-36 12-18,-130 14-19,-130 29-33,-138 26-31,-232 29-34,-266 hv 27-32 38x27 29-33 27-21 33x24 21-16 11-17 37-32 24-29 32-27 17-21}

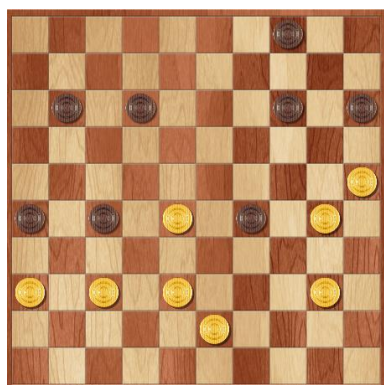

Rob speelt 43. 43-39?

Met 40-35 was de stand volledig gelijk en ook 28-22 was goed te spelen.

Nu krijgt Wim nogmaals de kans om een winnende stand op het bord te krijgen.

Nu wel wat moeilijker te winnen dan bij zet 40.

Deze keer ziet Wim het wel en offert om daarna tussen te lopen.

Maar hij beseft niet dat het nog steeds winnend is.

(zie diagram bij zet 46)

- 44.** 38x27 {diepte 7, 0.0 sec, 38x27,160 hv 38x27 29-33 27-22 33x24 36-31 14-19 37-32 26x37}
 29-33 {diepte 18, 4.0 sec, 29-33,220 14-20,1 26-31,-204 12-18,-210 4-9,-244 11-16,-328 11-17,-336 14-19,-336 12-17,-346 15-20,-348 4-10,-390 29-34,-480 hv 29-33 27-21 33x24 21-16 11-17 36-31 24-29 31-27 29-34 27-22 12-18}
- 45.** 27-21 {diepte 17, 5.1 sec, 27-21,210 37-32,552 36-31,600 27-22,668 40-34,956 28-23,2352 39-34,2492 30-24,2492 28-22,2510 37-31,2516 40-35,2516 25-20,3986 hv 27-21 33x24 21-16 11-17 28-23 4-9 23-18 12x23 37-32 9-13 32-27}
 33x24 {diepte 7, 0.0 sec, 33x24,166 hv 33x24 21-16 11-17 36-31 12-18 37-32 26x37 32x41}
- 46.** 21-16 {diepte 17, 3.9 sec, 21-16,250 25-20,2476 36-31,2516 37-31,2516 28-23,2544 37-32,2544 28-22,2624 21-17,2702 hv 21-16 11-17 28-22 17x28 16-11 14-19 37-32 28x37 11-6 37-42 36-31}
26-31 {diepte 16, 5.1 sec, **11-17,206** **26-31,3** 24-30,-4 24-29,-4 14-19,-32 15-20,-40 4-9,-48 4-10,-50 14-20,-236 12-18,-242 12-17,-308 hv 11-17 25-20 14x25 37-32 24-29 32-27 17-21 27-22 21-27 22x31 26x37}



Wim speelt 46. ... 26-31?

Hij stond vanwege de vangstelling nog steeds gewonnen maar geeft het weg.

Zo had het gemoeten: 46. ... 11-17 47. 36-31 24-29 48. 31-27 17-21 49. 27-22 29-34 50. 16x27 34-40 51. 37-32 26-31 52. 27x36 4-9 53. 36-31 40-44 54. 28-23 44-50 55. 22-17 12x21 56. 25-20 14x25 57. 23-18 50-17 58. 32-28 17x33 59. 31-27 21x32 60. 18-12 33-29 61. 12-8 9-13 62. 8x19 29-24 63. 19x30 25x34

- 47.** 16x18 {diepte 7, 0.0 sec, 16x18,72 hv 16x18 31x42 18-12 24-29 12-7 29-34 7-2 34-40}
 31x42 {diepte 7, 0.0 sec, 31x42,72 hv 31x42 18-12 24-29 12-7 29-34 7-2 34-40}
- 48.** 18-12 {diepte 16, 6.0 sec, 18-12,3 28-22,2500 25-20,2504 36-31,2592 28-23,2630 18-13,2642 hv 18-12 42-48 12-7 4-9 7-1 9-13 1-34 48x30 25x34}
 42-48 {diepte 18, 4.3 sec, 24-29,3 42-48,3 42-47,3 14-19,3 4-10,3 15-20,3 4-9,3 14-20,1 24-30,1 hv 24-29 12-7 42-48 7-1 48-37 1x45 37x19}
- 49.** 12-7 {diepte 17, 5.2 sec, 12-7,3 28-22,2566 25-20,2600 12-8,3984 36-31,3992 28-23,3992 hv 12-7 14-19 7-1 24-30 25x34 48x30}
 48-37 {diepte 17, 3.8 sec, 14-19,3 48-37,3 14-20,3 24-30,3 4-9,3 15-20,3 4-10,3 48-39,3 24-29,3 48-26,3 48-42,3 48-34,3 48-43,1 48-31,-2728 48-30,-2754 hv 14-19 7-1 4-9 28-23 19x28}
- 50.** 28-22 {diepte 19, 3.7 sec, 7-2,3 28-22,3 28-23,5 7-1,2568 36-31,3990 25-20,3990 hv 7-2 37x23 2x30 15-20}
 {diepte 15, 5.0 sec, 24-30,3 14-20,3 37-46,3 24-29,3 37-32,3 37-23,3 37-42,3 37-26,3 14-19,3 37-48,2 4-10,2 4-9,2 37-19,1 15-20,1 37-31,-2508 37-41,-2594 37-28,-2712 hv 24-30 25x34}