

Mari van den Oetelaar – Wim van Kasteren Onderlinge competitie 17 oktober 2024

Analyse Dragon Dammen

1. 34-30 20-25 2. 31-26 25x34 3. 39x30 19-23 4. 30-25 14-19 5. 44-39 10-14 6. 50-44 5-10 7. 35-30 15-20 8. 40-35 20-24 9. 37-31 23-29 10. 44-40 17-21 11. 26x17 12x21 12. 41-37 21-26 13. 47-41 7-12 14. 31-27 11-17 15. 40-34 29x40 16. 45x34 17-21 17. 34-29 10-15 18. 29x20 15x24 19. 49-44 18-23 20. 27-22 12-18 21. 33-28 18x27 22. 37-31 26x37 23. 42x31x22 24-29 ? +1.08 at 23 ply (1-7 is better 24. 41-37 7-12 25. 46-41 21-26 26. 36-31 2-7 -0.34 at 22 ply)

24. 39-33 4-10 +1.30 at 18 ply (29-34 may be better 25. 30x39 1-7 26. 41-37 14-20 27. 25x14 9x20 +1.08 at 17 ply)

25. 33x24 10-15 26. 44-39 (26. 32-27 ! 21x32 27. 38x27 23x32x21 28. 22-18 13x22 29. 24x13x4 21-27 30. 4-9 14-19 31. 9-13 19-23 32. 13-24 23-28 33. 24-42 28-33 34. 42x24 8-13 35. 24x8 2x13 36. 25-20 +2.68 at 16 ply)

... 8-12 27. 39-33 12-18 28. 41-37 18x27 29. 37-31 21-26 30. 31x22 23-29 31. 43-39 ? +0.34 at 19 ply (31. 24-20 !! 15x24 32. 32-27 6-11 33. 46-41 29-34 34. 30x39 1-7 35. 39-34 24-30 36. 35x24 19x30x39 37. 43x34 +1.34 at 18 ply)

... 29x20 32. 39-34 (32. 46-41 !! 20-24 33. 41-37 1-7 34. 37-31 26x37 35. 32x41 3-8 36. 41-37 7-12 37. 48-43 6-11 38. 36-31 11-17 39. 22x11 16x7 +1.23 at 18 ply)

... 1-7 33. 34-29 (33. 46-41 looks better 7-12 34. 41-37 2-8 35. 36-31 6-11 36. 31-27 20-24 37. 34-29 +0.12 at 15 ply) **20-24 ? +1.02 at 20 ply** (7-12 is better 34. 30-24 19x30 35. 25x34 12-18 36. 32-27 20-24 37. 29x20 15x24 38. 48-43 26-31 -0.06 at 19 ply)

34. 29x20 15x24 35. 48-43 7-12 36. 43-39 16-21 (12-18 is better 37. 39-34 18x27 38. 32x21 16x27 39. 28-23 19x28x39 40. 30x19x10 39x30 41. 35x24 9-14 42. 10x19x8 2x13 43. 24-20 3-9 44. 46-41 26-31 45. 20-15 9-14 46. 38-33 6-11 draw at 16 ply)

37. 36-31 26x37 38. 32x41 2-8 (21-27 looks better 39. 22x31 13-18 40. 41-37 18-23 41. 37-32 9-13 +0.82 at 16 ply)

39. 28-23 19x28x17 40. 30x19x10 9-14 41. 10x19 13x24 42. 39-34 17-22 43. 34-30 12-18 +2.26 at 20 ply (24-29 is interessant 44. 33x24 21-27 45. 38-33 27-31 46. 24-19 22-28 47. 33x22 31-36 48. 41-37 36-41 49. 37-32 8-13 50. 19x8x17 41-47 51. 32-28 47-29 52. 17-11 6x17 53. 22x11 29-38 +5.48 at 19 ply)

44. 30x19 21-27 (8-13 is interessant 45. 19x8 3x12 46. 25-20 18-23 47. 20-14 23-28 48. 33-29 12-17 49. 14-9 22-27 50. 9-3 28-32 51. 3-25 32x43 52. 25x48 21-26 53. 41-36 17-21 54. 46-41 6-11 and white wins +30.00 at 22 ply) **45. 41-37** (45. 19-14 ! 27-31 46. 41-37 31x42 47. 38x47 6-11 48. 14-10 11-16 49. 10-5 22-27 50. 5-41 3-9 51. 25-20 8-13 52. 20-15 9-14 53. 41x5 18-22 54. 15-10 16-21 55. 35-30 and white wins +30.00 at 19 ply)

... 8-13 46. 19x8 3x12 47. 25-20 18-23 48. 20-14 (48. 37-32 ! 23-28 49. 32x23 27-31 50. 20-14 22-27 51. 14-9 12-18 52. 23x12 31-37 53. 9-3 27-32 54. 38x27 37-42 55. 12-8 42-48 56. 8-2 48-26 57. 3-21 26x17x39 58. 46-41 +15.16 at 21 ply)

... 23-28 49. 14-9 28x39 50. 9-4 22-28 51. 4x36 (51. 4x31 !! 28-32 52. 38x27 39-44 53. 27-21 44-50 54. 21-16 12-17 55. 31-26 17-22 56. 26-31 22-28 57. 16-11 6x17 58. 31-22 28-32 59. 37x28 50-44 60. 22x6 44x22 61. 6x33 and white wins +30.00 at 21 ply)

... 39-44 52. 38-32 28-33 (44-50 is interessant 53. 32x23 50-39 54. 23-19 39-25 55. 36-4 25-39 56. 19-13 39-34 57. 13-9 34-48 58. 37-32 12-17 59. 9-3 48-39 60. 3x26 39-34 61. 4-18 34x12 62. 26x3 and white wins +30.00 at 21 ply)

53. 32-28 33x22 54. 36x18x7 44-50 55. 35-30 50-17 56. 30-25 17-21 57. 7-34 21-3 (21-17 may be better 58. 37-31 6-11 59. 46-41 17-28 60. 41-36 11-17 61. 34-43 +15.15 at 19 ply) **58. 34-23** (58. 34-18 may be better 6-11 59. 18-9 3x14x41 60. 46x37 11-16 61. 25-20 16-21 62. 37-31 21-26 63. 31-27 26-31 64. 27x36 and white wins +30.00 at 19 ply)

... 3-8 59. 23-18 8-24 60. 18-36 6-11 61. 36-47 24-8 62. 25-20 11-17 63. 20-14 17-22 64. 14-10 22-27 black loses the game (44 ply)

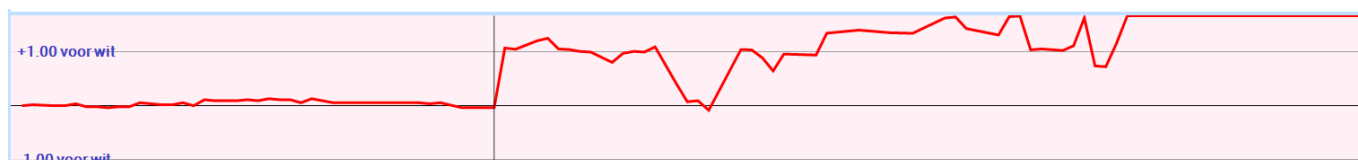

Analyse Kingsrow

1. 34-30 {34-30(0/29)* 34-29(0/28)* 31-27(0/31)? 32-27(0/31)? 31-26(0/28)? 32-28(0/26)? 33-29(2/26)? 33-28(2/26)? 35-30(6/26)?}
20-25 {20-25(0/28)* 19-24(0/24)* 17-21(0/30)? 17-22(0/26)? 19-23(0/24)? 18-23(-2/28)? 20-24(-2/25)? 18-22(-2/25)? 16-21(-6/29)?}
2. 31-26 {32-28(0/27)* 31-26(0/25)? 30-24(2/20)? 31-27(2/17)? 32-27(2/17)? 33-28(2/17)? 39-34(6/21)? 40-34(6/21)?}
25x34 {25x34(0/24)*}
3. 39x30 {39x30(0/23)* 40x29(2/16)?}
19-23 {15-20(0/17)* 18-23(0/22)* 17-21(0/22)? 19-23(0/4)? 19-24(-2/15)? 17-22(-2/15)? 14-20(-2/14)? 18-22(-2/14)? 16-21(-6/1)?}
4. 30-25 {36-31(0/19)* 44-39(0/3)* 37-31(0/17)? 32-27(2/12)?}
14-19 {diepte 19, 4.9 sec, 14-20,0 15-20,0 17-22,0 14-19,-2 17-21,-2 18-22,-2 13-19,-4 23-29,-6 23-28,-40 16-21,-92 hv 14-20 25x14 10x19 37-31 5-10 41-37 19-24 46-41 24-29 33x24 23-28}
5. 44-39 {diepte 18, 4.2 sec, 35-30,-2 40-34,0 36-31,0 44-39,0 37-31,0 43-39,2 32-28,2 32-27,4 33-29,6 33-28,6 26-21,102 25-20,104 hv 35-30 15-20 25x14 9x20 30-25 10-14 36-31 17-21 26x17 11x22 41-36}
10-14 {10-14(0/0)* 15-20(-2/10)?}
6. 50-44 {diepte 18, 4.1 sec, 35-30,0 50-44,0 37-31,0 40-34,0 49-44,2 32-28,2 32-27,4 33-29,6 39-34,6 36-31,86 26-21,102 25-20,104 33-28,106 hv 35-30 14-20 25x14 9x20 30-25 19-24 25x14 24-29 33x24 23-28 32x23}
5-10 {diepte 19, 5.6 sec, 15-20,0 5-10,0 14-20,-2 17-21,-2 4-10,-4 23-28,-4 18-22,-6 17-22,-6 16-21,-90 19-24,-98 23-29,-102 hv 15-20 37-31 5-10 41-37 10-15 46-41 20-24 31-27 17-21 26x17 11x31}
7. 35-30 {diepte 19, 3.8 sec, 35-30,0 37-31,0 40-34,0 32-28,0 33-29,4 32-27,4 33-28,6 36-31,86 26-21,104 25-20,104 39-34,314 hv 35-30 15-20 30-24 20x29 33x24 19x30 25x34 18-22 38-33 22-27 32x21}
15-20 {diepte 19, 3.9 sec, 15-20,0 17-22,-4 23-28,-4 17-21,-6 18-22,-6 16-21,-90 23-29,-92 19-24,-204 14-20,-208 hv 15-20 30-24 20x29 33x24 19x30 25x34 18-22 38-33 22-27 32x21 16x27}
8. 40-35 {diepte 19, 3.4 sec, 30-24,0 37-31,0 40-35,2 32-27,6 33-29,6 33-28,8 32-28,84 36-31,88 40-34,98 39-34,100 26-21,104 hv 30-24 20x29 33x24 19x30 25x34 18-22 38-33 22-27 32x21 16x27 42-38}
20-24 {diepte 19, 4.6 sec, 20-24,2 10-15,2 17-21,0 17-22,-2 18-22,-2 23-28,-6 16-21,-90 23-29,-194 19-24,-198 hv 20-24 37-31 24-29 33x24 23-28 32x23 18x20 41-37 12-18 46-41 7-12}
9. 37-31 {diepte 19, 4.0 sec, 44-40,2 37-31,2 32-27,4 33-28,6 45-40,6 33-29,6 32-28,8 36-31,86 25-20,106 26-21,106 39-34,310 hv 44-40 24-29 33x24 23-28 32x23 18x20 36-31 20-24 38-33 12-18 42-38}
23-29 {diepte 19, 3.6 sec, 24-29,2 10-15,2 17-21,0 23-29,-10 23-28,-12 18-22,-14 17-22,-24 16-21,-90 14-20,-248 hv 24-29 33x24 23-28 32x23 18x20 41-37 12-18 46-41 7-12 37-32 1-7}
10. 44-40 {diepte 18, 3.9 sec, 42-37,-10 44-40,-10 41-37,-8 32-28,-8 31-27,-4 45-40,0 33-28,0 32-27,8 39-34,8 25-20,72 26-21,286 hv 42-37 18-23 47-42 17-21 26x17 12x21 31-26 7-12 26x17 12x21 36-31}
17-21 {diepte 19, 3.8 sec, 18-23,-8 17-22,-14 17-21,-14 18-22,-14 10-15,-16 16-21,-30 19-23,-78 29-34,-180 14-20,-312 hv 18-23 41-37 17-22 39-34 11-17 46-41 6-11 43-39 10-15 25-20 14x25}
11. 26x17 {diepte 7, 0.0 sec, 26x17,-12 hv 26x17 11x22 32-28 7-11 28x17 11x22 31-26 1-7}
12x21 {diepte 22, 5.5 sec, 11x22,-10 12x21,-12 hv 11x22 31-26 6-11 32-27 22x31 26x37 11-17 33-28 1-6 37-31 7-11}
12. 41-37 {diepte 19, 5.2 sec, 33-28,-12 31-26,-10 32-28,-10 41-37,-10 42-37,-8 40-34,-2 31-27,0 49-44,6 32-27,8 25-20,74 39-34,196 hv 33-28 18-23 39-33 7-12 31-27 10-15 41-37 21-26 37-31 26x37 42x31}
21-26 {diepte 19, 5.0 sec, 21-26,-6 7-12,-10 18-23,-10 8-12,-24 18-22,-36 10-15,-72 21-27,-92 11-17,-94 29-34,-186 19-23,-292 14-20,-310 hv 21-26 32-28 18-23 47-41 23x32 37x28 26x37 42x31 11-17 40-34 29x40}
13. 47-41 {diepte 18, 3.4 sec, 32-28,-8 47-41,-6 32-27,0 40-34,0 31-27,0 33-28,2 39-34,4 46-41,12 49-44,14 25-20,78 hv 32-28 18-23 47-41 23x32 37x28 26x37 42x31 11-17 40-34 29x40 45x34}
7-12 {diepte 19, 3.7 sec, 16-21,0 7-12,-4 18-23,-4 8-12,-22 18-22,-60 11-17,-60 10-15,-84 29-34,-190 19-23,-284 14-20,-308 hv 16-21 40-34 29x40 45x34 10-15 34-29 8-12 29x20 15x24 39-34 18-23}
14. 31-27 {diepte 20, 3.4 sec, 32-28,-6 40-34,-6 33-28,0 32-27,0 31-27,6 39-34,16 49-44,30 25-20,84 hv 32-28 11-17 28-23 19x28 33x11 16x7 30x19 13x24 31-27 10-15 37-31}
11-17 {diepte 19, 4.3 sec, 1-7,6 18-23,4 11-17,0 2-7,0 10-15,-12 19-23,-82 26-31,-102 16-21,-104 18-22,-158 29-34,-188 14-20,-296 12-17,-372 hv 1-7 33-28 18-23 36-31 12-18 41-36 7-12 39-34 2-7 27-22 18x27}

15. 40-34 {diepte 20, 4.5 sec, 27-22,0 27-21,4 33-28,6 40-34,8 39-34,22 36-31,30 49-44,34 25-20,100 37-31,106 32-28,216 hv 27-22 18x27 32x21 16x27 37-31 26x37 42x11 6x17 41-37 13-18 33-28}
 29x40 {diepte 7, 0.0 sec, 29x40,8 hv 29x40 45x34 18-23 27-21 16x27 32x21 1-7 33-28}
16. 45x34 {diepte 23, 4.4 sec, 45x34,6 35x44,102 hv 45x34 18-23 27-21 16x27 32x21 13-18 33-28 23x32 37x28 18-23 42-37}
 17-21 {diepte 20, 4.8 sec, 18-23,6 10-15,6 1-7,4 17-21,-2 17-22,-36 6-11,-60 26-31,-82 24-29,-86 2-7,-90 16-21,-92 18-22,-172 19-23,-188 14-20,-280 hv 18-23 27-21 16x27 32x21 13-18 33-28 23x32 37x28 18-23 42-37 23x32}
17. 34-29 {diepte 20, 4.7 sec, 34-29,-8 33-28,8 49-44,16 27-22,22 36-31,48 25-20,134 33-29,156 37-31,194 32-28,200 hv 34-29 10-15 29x20 15x24 39-34 4-10 34-29 10-15 29x20 15x24 27-22}
 10-15 {diepte 20, 5.7 sec, 10-15,-4 12-17,-88 6-11,-90 2-7,-92 1-7,-92 18-23,-96 18-22,-188 26-31,-192 19-23,-196 14-20,-386 hv 10-15 29x20 15x24 39-34 4-10 34-29 10-15 29x20 15x24 27-22 18x27}
18. 29x20 {diepte 7, 0.0 sec, 29x20,0 hv 29x20 15x24 39-34 4-10 34-29 10-15 29x20 15x24 49-44}
 15x24 {diepte 7, 0.0 sec, 15x24,0 hv 15x24 39-34 4-10 34-29 10-15 29x20 15x24 49-44}
19. 49-44 {diepte 19, 3.5 sec, 39-34,-4 49-44,16 27-22,18 36-31,18 33-28,20 37-31,108 25-20,118 33-29,124 32-28,198 hv 39-34 4-10 34-29 10-15 29x20 15x24 27-22 18x27 33-28 24-29 37-31}
 18-23 {diepte 19, 4.3 sec, 18-23,16 1-7,14 6-11,14 2-7,10 12-17,4 4-10,0 24-29,-84 14-20,-86 26-31,-98 18-22,-104 19-23,-194 hv 18-23 36-31 12-18 41-36 8-12 33-28 6-11 39-33 23-29 27-22 18x27}
20. 27-22 {diepte 20, 5.3 sec, 27-22,10 33-28,24 36-31,26 44-40,26 37-31,114 25-20,122 32-28,200 39-34,204 33-29,230 hv 27-22 12-18 33-29 24x33 39x28 18x27 30-24 19x30 28x10 4x15 25x34}
 12-18 {diepte 19, 4.2 sec, 12-18,12 1-7,10 13-18,8 12-17,6 2-7,4 4-10,-2 23-28,-10 23-29,-10 14-20,-12 24-29,-64 6-11,-82 21-27,-90 26-31,-92 hv 12-18 33-29 24x33 39x28 18x27 30-24 19x30 28x10 4x15 25x34 1-7}
21. 33-28 {diepte 19, 3.4 sec, 33-29,10 33-28,20 32-28,36 32-27,76 44-40,92 39-34,98 22-17,98 25-20,176 37-31,310 36-31,618 hv 33-29 23x34 32-27 21x32 37x28 18x27 28-23 19x28 30x10 4x15 39x30}
 18x27 {diepte 7, 0.0 sec, 18x27,26 hv 18x27 37-31 26x37 42x22 6-11 39-33 13-18 22x13 9x18}
22. 37-31 {diepte 20, 4.3 sec, 37-31,20 39-33,82 44-40,82 25-20,182 28-22,204 39-34,352 38-33,376 36-31,450 hv 37-31 26x37 42x22 1-7 41-37 7-12 48-42 12-18 37-31 18x27 31x22}
 26x37 {diepte 7, 0.0 sec, 26x37,24 hv 26x37 42x22 1-7 39-33 6-11 41-37 13-18 22x13}
23. 42x22 {diepte 7, 0.0 sec, 42x22,24 hv 42x22 6-11 39-33 1-7 41-37 13-18 22x13 9x18}
 24-29 {diepte 19, 4.8 sec, 1-7,22 2-7,22 14-20,22 21-26,18 8-12,16 4-10,14 6-11,12 13-18,12 23-29,-36 24-29,-66 21-27,-82 hv 1-7 41-37 7-12 48-42 12-18 37-31 18x27 31x22 21-26 46-41 16-21}



Wim speelt 23. ... 24-29?

Zijn licht voordeel wordt ineens een flink nadeel.

Vanaf het diagram had Wim 1-7, 2-7 of 14-20 kunnen spelen.

Kingsrow zou het als volgt oplossen:

23. ... 1-7 24. 48-42 13-18 25. 22x13 9x18 26. 32-27 23x32 27. 38-33 32-38 28.

43x32 7-12 29. 33-29 24x33 30. 39x28 21-26 31. 41-37 6-11 waarna er voor beide spelers niets aan de hand is.

24. 39-33 {diepte 18, 4.1 sec, 39-33,-76 41-37,-18 22-17,12 48-42,12 44-40,102 32-27,112 25-20,114 30-24,132 22-18,210 38-33,320 39-34,348 36-31,472 hv 39-33 21-26 33x24 1-7 24-20 7-12 30-24 19x30 28x10 4x24 25x34}
4-10 {diepte 19, 3.5 sec, **8-12,-64** 21-26,-72 1-7,-74 29-34,-80 2-7,-82 6-11,-86 **4-10,-100** 21-27,-176 14-20,-218 19-24,-258 13-18,-286 hv 8-12 33x24 21-26 25-20 14x34 43-39 34x43 48x39 19x30 28x17 16-21}

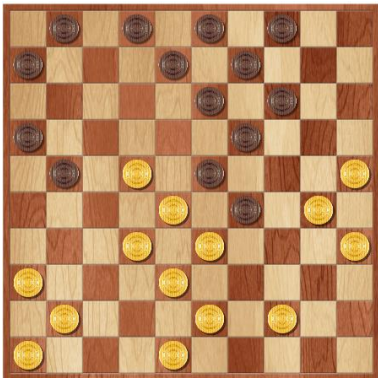

Wim speelt 24. ... 4-10?

Het opgelopen nadeel wordt nog eens vergroot.

Het krijgt de grootte van en schijf verlies.

Wim heeft na 24. ... 4-10 geen alternatief vervolg meer voor een goede afloop.

Hier had Wim tijdelijk schijfverlies moeten accepteren door: 24. ... 8-12

25. 33x24 21-26 26. 24-20 12-18 27. 22-17 18-22 28. 38-33 22x11

Hij houdt dan een nadelige stand bij een gelijk aantal schijven.

Mari zou dan kunnen vervolgen met: 29. 30-24 19x30 30. 28x10 4x24

31. 25x34 9-14 32. 34-30 13-19 33. 44-39 11-17 34. 32-28 17-22 35. 28x17 1-7

36. 43-38 waarna ook aan schijfverlies niet ontkomen kan worden.

25. 33x24 {diepte 7, 0.0 sec, 33x24,-114 hv 33x24 8-12 25-20 14x34 43-39 34x43 38x49 19x30}
 10-15 {diepte 19, 3.3 sec, 10-15,-108 6-11,-138 21-26,-150 1-7,-152 2-7,-156 21-27,-174 23-29,-186 8-12,-338 14-20,-574 13-18,-856 hv 10-15 32-27 21x32 38x27 23x21 22-18 13x22 24x4 21-27 4-9 14-19}



Wim had geen opties? Hij speelde 25. ... 10-15.

Mari zou direct kunnen profiteren, maar verzuimt dat:

25. 33x24 10-15 26. 32-27 21x32 27. 38x27 23x21 28. 22-18 13x22 29. 24x4 21-27

30. 4-9 14-19 31. 9-13 19-23 32. 13-24 23-28 33. 24-47 28-33 34. 47x24 8-13

*35. 24x8 2x13 36. 25-20 15x24 37. 30x8 3x12 **

De dreiging met 32-27 en daarna 22-18 lijkt niet te pareren.

26. 44-39 {diepte 19, 4.1 sec, **32-27,-134** **44-39,-76** 43-39,-76 41-37,-76 44-40,-14 22-18,7 22-17,8 48-42,12 24-20,18 25-20,26 36-31,282 38-33,304 hv 32-27 21x32 38x27 23x21 22-18 13x22 24x4 21-27 4-9 6-11 9x20}
8-12 {diepte 20, 4.7 sec, **14-20,-74** 2-7,-80 **8-12,-86** 21-26,-100 6-11,-114 21-27,-174 1-7,-186 23-29,-208 15-20,-336 13-18,-620 hv 14-20 25x14 9x29 39-33 29-34 30x39 15-20 39-34 3-9 41-37 21-26}

27. 39-33 {diepte 19, 3.4 sec, **22-17,-98** 41-37,-86 **39-33,-72** 32-27,-10 25-20,-8 24-20,6 48-42,12 22-18,20 39-34,28 38-33,302 36-31,398 hv 22-17 21-27 17x8 3x12 32x21 16x27 48-42 23x32 42-37 12-18 37x28}
 12-18 {diepte 20, 4.3 sec, 12-18,-82 12-17,-96 23-29,-96 14-20,-112 21-27,-166 15-20,-346 6-11,-380 1-7,-382 21-26,-406 3-8,-442 2-8,-470 2-7,-604 13-18,-632 hv 12-18 41-37 18x27 37-31 21-26 31x22 23-29 24-20 15x24 22-18 13x22}

28. 41-37 {diepte 21, 4.4 sec, 41-37,-88 22-17,-30 48-42,-8 32-27,8 24-20,8 25-20,12 43-39,14 33-29,90 36-31,190 hv 41-37 18x27 37-31 21-26 31x22 23-29 24-20 15x24 32-27 26-31 28-23}

18x27 {diepte 7, 0.0 sec, 18x27,-8 hv 18x27 37-31 21-26 31x22 23-29 46-41 29x20 33-29}

29. 37-31 {diepte 21, 5.0 sec, 37-31,-92 46-41,-10 33-29,-2 24-20,10 48-42,72 28-22,92 25-20,98 36-31,200 43-39,414 hv 37-31 21-26 31x22 23-29 24-20 15x24 22-18 13x22 28x17 29-34 30x39}

21-26 {diepte 20, 4.0 sec, 21-26,-86 6-11,-96 2-8,-114 23-29,-116 1-7,-116 14-20,-118 3-8,-130 2-7,-136 15-20,-348 13-18,-722 hv 21-26 31x22 23-29 24-20 15x24 32-27 6-11 36-31 26x37 28-23 19x17}

30. 31x22 {diepte 24, 4.4 sec, 31x22,-94 32x21,-38 hv 31x22 23-29 24-20 15x24 22-18 13x22 28x17 29-34 30x39 9-13 32-28}

23-29 {diepte 20, 4.1 sec, 23-29,-94 6-11,-160 14-20,-178 1-7,-212 2-8,-212 2-7,-216 3-8,-246 26-31,-280 16-21,-284 15-20,-420 13-18,-700 hv 23-29 24-20 15x24 22-18 13x22 28x17 29-34 30x39 16-21 39-34 21x12}

31. 43-39 {diepte 20, 5.1 sec, 24-20,-94 46-41,-42 48-42,-34 36-31,-26 43-39,-16 32-27,-6 22-17,20 22-18,22 28-23,64 25-20,196 hv 24-20 15x24 32-27 26-31 28-23 19x39 43x23 24-29 23x34 31-37 30-24}

29x20 {diepte 7, 0.0 sec, 29x20,-14 hv 29x20 33-29 1-7 39-33 20-24 29x20 15x24 46-41}



Mari speelt 31. 43-39?

Hij verspeelt zijn overblijvende voordeel.

Kingsrow zou spelen: 31. 24-20 15x24 32. 46-41 1-7 33. 22-18 13x22

34. 28x17 29-34 35. 30x39 7-11 36. 17-12 11-17 37. 12x21 16x27 38. 32x21 26x17

39. 39-34 19-23 40. 48-42 2-8 41. 33-29 24x33 42. 38x18 8-13 43. 34-29 13x22

44. 35-30 6-11 45. 30-24 22-28 46. 41-37 11-16 47. 43-39 16-21 48. 24-20 3-8

49. 29-24 8-13 50. 42-38 21-27 51. 38-33 28-32 52. 37x28 14-19 53. 39-34 19x39

54. 33x44 13-19 55. 20-15 9-14 56. 25-20 14x25 57. 15-10 19-23 58. 28x19 27-32

59. 10-5 32-38 60. 19-13 38-43 61. 44-39 43x34 62. 5-28 17-21 63. 13-9 34-40

64. 28-50 21-27 65. 9-3 40-45 66. 3-14 25-30 67. 14-25 30-35 68. 25-43 35-40

69. 43x21 40-44 70. 50x33 45-50 71. 21-27 50x31 72. 36x27

32. 39-34 {diepte 19, 4.1 sec, 46-41,-18 33-29,-16 36-31,-16 48-43,-16 48-42,-8 39-34,-4 32-27,-2 30-24,2 22-18,22 22-17,64 28-23,166 hv 46-41 1-7 41-37 7-12 37-31 26x37 32x41 16-21 41-37 21-26 33-29}

1-7 {diepte 20, 4.2 sec, 1-7,0 2-8,-6 2-7,-26 3-8,-60 20-24,-78 16-21,-84 6-11,-106 19-24,-132 19-23,-144 26-31,-158 13-18,-376 hv 1-7 33-29 7-12 29-23 12-17 22x11 6x17 36-31 26x37 32x41 2-8}

33. 34-29 {diepte 20, 5.1 sec, 33-29,-4 48-43,-2 46-41,0 36-31,0 32-27,2 34-29,4 48-42,16 22-18,54 22-17,64 30-24,116 28-23,168 hv 33-29 2-8 46-41 7-11 41-37 8-12 29-23 12-18 23x12 11-17 12x21}

20-24 {diepte 20, 4.4 sec, 7-12,10 2-8,-22 20-24,-44 7-11,-50 3-8,-72 19-24,-154 19-23,-168 26-31,-174 6-11,-270 16-21,-306 13-18,-572 hv 7-12 36-31 26x37 32x41 12-18 48-43 18x27 41-37 20-24 29x20 15x24}

34. 29x20 {diepte 7, 0.0 sec, 29x20,6 hv 29x20 15x24 32-27 7-12 46-41 6-11 28-23}

15x24 {diepte 7, 0.0 sec, 15x24,0 hv 15x24 36-31 26x37 32x41 7-12 38-32 12-18 32-27}

35. 48-43 {diepte 20, 5.0 sec, 48-43,-46 46-41,-44 22-18,-14 36-31,-4 22-17,1 32-27,10 48-42,10 28-23,16 33-29,120 25-20,310 hv 48-43 7-12 43-39 24-29 33x24 12-18 46-41 18x27 32x21 16x27 41-37}

7-12 {diepte 19, 4.0 sec, 7-12,-48 24-29,-58 16-21,-78 2-8,-84 3-8,-106 7-11,-124 26-31,-182 6-11,-254 14-20,-276 19-23,-534 13-18,-598 hv 7-12 43-39 24-29 33x24 12-18 46-41 18x27 32x21 16x27 41-37 2-7}

36. 43-39 {diepte 20, 5.3 sec, 43-39,-44 36-31,8 46-41,10 22-17,90 22-18,102 32-27,120 33-29,276 25-20,326 28-23,436 hv 43-39 24-29 33x24 12-18 22-17 16-21 17-12 18x7 39-33 7-12 24-20}

16-21 {diepte 19, 4.9 sec, 24-29,-44 12-18,-64 16-21,-80 2-8,-98 3-8,-102 2-7,-104 6-11,-184 26-31,-194 12-17,-198 14-20,-232 19-23,-512 13-18,-664 hv 24-29 33x24 12-18 46-41 18x27 32x21 16x27 41-37 2-7 24-20 6-11}

37. 36-31 {diepte 20, 4.6 sec, 36-31,-80 46-41,-54 39-34,-44 22-17,-44 28-23,1 22-18,198 32-27,380 25-20,420 33-29,534 hv 36-31 26x37 32x41 21-27 22x31 13-18 41-37 18-23 38-32 9-13 31-27}

26x37 {diepte 7, 0.0 sec, 26x37,-34 hv 26x37 32x41 2-8 39-34 12-18 34-29 18x27 29x20 21-26}

38. 32x41 {diepte 7, 0.0 sec, 32x41,-34 hv 32x41 2-8 39-34 21-26 34-29 12-18 29x20 18x27}

2-8 {diepte 18, 4.2 sec, 21-27,-82 24-29,-94 2-8,-146 3-8,-162 21-26,-178 6-11,-182 2-7,-248 12-18,-254 14-20,-312 12-17,-474 19-23,-546 13-18,-748 hv 21-27 22x31 13-18 41-37 18-23 38-32 9-13 31-27 12-18 46-41 2-8}

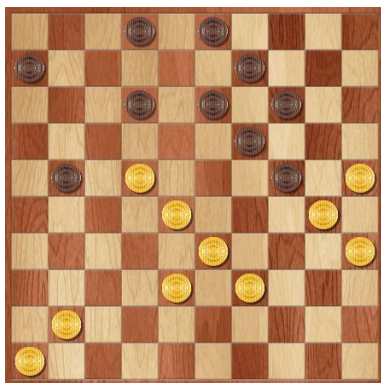

Wim speelt 38. ... 2-8?

Hij heeft al enkele zwakke zetten achter de rug die zijn nadeel hebben opgehoogd.

Hier lijkt het erop dat zijn nadeel direct tot een nederlaag gaat leiden.

Tot en met zet 44 loopt zijn nadeel steeds meer op.

Het kan beter maar ook dan gaat de stand verloren.

38. ... 21-27 39. 22x31 12-18 40. 31-27 18-23 41. 28-22 2-7 42. 38-32 6-11

43. 41-36 14-20 44. 25x14 9x20 45. 39-34 7-12 46. 30-25 11-16 47. 25x14 19x10

48. 34-30 23-28 49. 30x17 28x39 50. 17-12 39-43 51. 22-17 43-48 52. 12-7 3-9

53. 7-1 9-14 54. 32-28

39. 28-23 {diepte 20, 5.3 sec, 28-23,-160 39-34,-104 41-37,-90 22-17,-78 41-36,-20 38-32,258 22-18,492 33-29,542 25-20,862 hv 28-23 19x17 30x10 9-14 10x19 13x24 39-34 21-27 41-37 12-18 34-29}

19x17 {diepte 7, 0.0 sec, 19x17,-74 hv 19x17 30x10 9-14 10x19 13x24 39-34 17-22 34-30 22-28}

40. 30x10 {diepte 7, 0.0 sec, 30x10,-70 hv 30x10 9-14 10x19 13x24 39-34 17-22 34-30 22-28}

9-14 {diepte 18, 4.5 sec, 9-14,-136 21-26,-274 12-18,-276 13-18,-288 21-27,-292 17-22,-304 6-11,-310 13-19,-378 hv 9-14 10x19 13x24 39-34 21-27 41-37 12-18 34-29 18-22 29x20 27-32}

41. 10x19 {diepte 7, 0.0 sec, 10x19,-88 hv 10x19 13x24 39-34 17-22 34-30 12-18 30x19 6-11}

13x24 {diepte 7, 0.0 sec, 13x24,-98 hv 13x24 39-34 17-22 34-30 12-18 30x19 8-13 19x8}

42. 39-34 {diepte 17, 4.6 sec, 39-34,-144 41-36,-38 41-37,-36 33-28,-8 38-32,-2 35-30,26 25-20,90 33-29,324 hv 39-34 17-22 34-30 12-18 30x19 8-13 19x8 3x12 33-29 21-27 25-20}

17-22 {diepte 18, 3.7 sec, 21-27,-170 8-13,-196 3-9,-198 17-22,-198 12-18,-202 21-26,-212 24-29,-280 6-11,-294 24-30,-310 hv 21-27 41-37 12-18 34-29 18-23 29x20 17-22 20-15 23-28 33-29 28-33}

43. 34-30 {diepte 17, 3.8 sec, 34-30,-220 41-37,-58 34-29,-46 41-36,-10 38-32,-3 35-30,8 25-20,88 33-29,240 33-28,570 hv 34-30 24-29 33x24 21-27 24-20 22-28 41-37 27-32 38x27 28-33 20-14}

12-18 {diepte 18, 4.1 sec, 12-18,-204 24-29,-210 6-11,-356 21-26,-356 21-27,-356 12-17,-356 3-9,-386 22-27,-402 22-28,-404 8-13,-2462 hv 12-18 30x19 8-13 19x8 3x12 25-20 18-23 20-14 23-28 33-29 28-33}

44. 30x19 {diepte 7, 0.0 sec, 30x19,-160 hv 30x19 8-13 19x8 3x12 25-20 18-23 20-14 23-28 33-29}

21-27 {diepte 17, 3.9 sec, 8-13,-262 21-26,-368 21-27,-386 3-9,-390 6-11,-404 8-12,-408 22-27,-424 18-23,-890 22-28,-3984 hv 8-13 19x8 3x12 25-20 18-23 20-14 23-28 33-29 28-33 38-32 33x24}

45. 41-37 {diepte 17, 4.5 sec, 41-37,-410 19-14,-400 25-20,-396 35-30,-174 41-36,-116 33-29,-62 38-32,-1 19-13,0 33-28,62 hv 41-37 6-11 19-14 27-31 37x26 8-13 14-10 13-19 10-5 19-24 5-32}

8-13 {diepte 19, 15.1 sec, 8-13,-476 6-11,-516 8-12,-526 27-31,-600 3-9,-654 27-32,-2524 18-23,-2526 22-28,-3990 hv 8-13 19x8 3x12 25-20 18-23 37-32 27-31 20-15 6-11 15-10 22-27}

46. 19x8 {diepte 7, 0.0 sec, 19x8,-152 hv 19x8 3x12 25-20 6-11 20-14 18-23}

3x12 {diepte 7, 0.0 sec, 3x12,-154 hv 3x12 25-20 12-17 20-14 18-23}

47. 25-20 {diepte 15, 4.0 sec, 25-20,-422 35-30,-176 37-31,-44 33-29,-34 46-41,-16 37-32,-3 38-32,1 33-28,2474 hv 25-20 18-23 37-32 22-28 33x31 12-18 20-15 23-29 15-10 29-34 10-4}

18-23 {diepte 17, 6.8 sec, 18-23,-504 6-11,-642 12-17,-2520 27-31,-2522 22-28,-2668 27-32,-3988 hv 18-23 37-32 27-31 20-14 12-17 14-10 17-21 10-5 23-28 32x23 31-36}

48. 20-14 {diepte 16, 5.6 sec, **33-29,-2468** 37-32,-556 20-15,-236 **20-14,-234** 37-31,-64 35-30,-24 46-41,-5 38-32,-3 33-28,3 hv 33-29 23x34 38-33 22-28 33x31 34-39 20-14 39-44 14-10 12-18 10-4}

23-28 {diepte 16, 5.4 sec, 23-28,-240 23-29,-2476 27-31,-2526 6-11,-2530 12-17,-2536 12-18,-2598 22-28,-2640 27-32,-3994 hv 23-28 33-29 12-17 37-32 28x37 14-9 17-21 9-4 21-26 4-10 27-31}



Mari speelt 48. 20-14?

Hij gooit zijn directe winst over de schutting.

Dat wordt een zet later nog erger. Wim is zijn nadeel nagenoeg kwijt.

In de diagramstand zou Kingsrow spelen: 48. 33-29 23x34 49. 38-33 12-18

50. 20-15 18-23 51. 15-10 23-29 52. 33x24 34-39 53. 10-4 22-28 54. 4x36 39-44

55. 24-19 44-50 56. 36-47 50-39 57. 37-31 39-25 58. 31-27 6-11 59. 47-15 11-16

60. 15-47 25-3 61. 19-13 3-25 62. 13-8 25-3 63. 8-2 3-21 64. 2-19 21x32

65. 35-30 32-21 66. 19x37 21-17 67. 30-25 17-26 68. 37-5 26-21 69. 5-10 21-8

70. 25-20 8-12 71. 20-15 12-26 72. 10-23 26-21 73. 23-37 21-12 74. 15-10 12-26

75. 47-42 26-3 76. 10-4 3-12 77. 42-15 12-26 78. 4-31 26-21 79. 31-27

49. 14-9 {diepte 17, 6.8 sec, **33-29,-230** 14-10,-112 **14-9,-30** 35-30,-5 46-41,-5 37-32,-3 38-32,-3 37-31,-3 hv 33-29 6-11 14-9 11-16 29-24 12-17 9-3 16-21 37-32 28x37 3-14}

28x39 {diepte 7, 0.0 sec, 28x39,-110 hv 28x39 9-3 12-18 38-33 39x28 3-20 6-11 35-30}

50. 9-4 {diepte 17, 5.3 sec, **9-3,-44** **9-4,-26** 38-33,-3 35-30,-3 37-32,-3 46-41,-1 37-31,1 38-32,1 hv 9-3 12-18 38-33 39x28 3-20 6-11 20-25 28-33 25-48 27-31 37x26}

22-28 {diepte 15, 3.3 sec, **12-18,-48** **22-28,-2474** 39-43,-2618 27-31,-2624 27-32,-3982 12-17,-3988 39-44,-3994 6-11,-3996 hv 12-18 38-33 39x28 4-15 6-11 35-30 11-16 30-24 28-33 24-20 22-28}

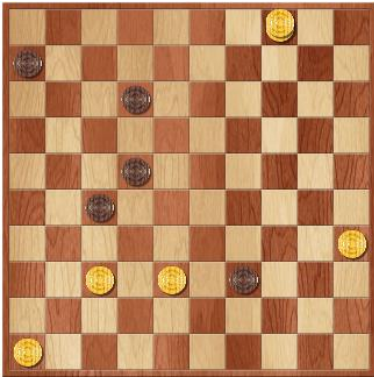

Wim speelt hier 50. ... 22-28?

Hier verloor hij de kans op remise.

*Verdedigen met 12-18 was hier beter geweest. Wim heeft dat overwogen, maar maakte de verkeerde keuze. Na 50. 9-4 12-18 51. 38-33 39x28 52. 4-15 6-11 53. 35-30 11-16 54. 15-47 18-23 55. 47-36 23-29 56. 37-31 28-32 57. 31-26 32-38 58. 36-47 38-43 59. 47x24 43-48 is de remise bereikt.
(hier zou ook 57. 36-47 27x36 58. 47x24 32-37 zou remise betekenen)*

51. 4x36 {diepte 17, 5.7 sec, **4x31,-2520** **4x36,-2502** hv 4x31 39-44 38-32 12-17 32x23 17-21 23-19 21-26 19-14 6-11 14-10}

39-44 {diepte 16, 8.2 sec, 39-44,-2506 6-11,-2522 28-33,-2558 28-32,-2560 12-17,-2614 12-18,-2614 39-43,-3982 hv 39-44 38-32 44-50 32x23 12-17 36-4 17-21 23-19 50-45 19-14 6-11}

52. 38-32 {diepte 15, 4.2 sec, 38-32,-2506 36-41,-2504 35-30,-60 36-9,-26 36-31,-22 36-13,-14 36-27,-5 36-4,-3 36-47,-3 37-32,-3 38-33,-3 46-41,1 37-31,1 36-22,1 36-18,2542 hv 38-32 44-50 32x23 12-17 36-4 17-21 23-19 50-45 19-14 6-11 14-9}

28-33 {diepte 15, 3.9 sec, **44-50,-2508** 6-11,-2558 12-17,-2558 44-49,-2560 **28-33,-2616** 12-18,-2676 hv 44-50 32x23 50-33 23-19 33-15 37-32 12-17 19-14 17-21 35-30 15-33}

53. 32-28 {diepte 14, 4.2 sec, 32-28,-2616 36-9,-3 36-47,-3 36-13,-3 36-31,-3 46-41,-3 36-27,-1 35-30,1 32-27,1 37-31,1 36-4,1 36-41,1 36-18,2538 36-22,2602 hv 32-28 33x22 36x1 44-49 35-30 49-38 30-25 6-11 1-12 11-16 12-17}

33x22 {diepte 7, 0.0 sec, 33x22,-2614 hv 33x22 36x1 44-49 35-30 49-38 30-25 6-11}

54. 36x7 {diepte 23, 3.6 sec, 36x7,-2622 36x1,-2622 hv 36x7 44-49 35-30 49-21 30-25 21-8 37-31 8-2 7-23 2-24 23-37}

44-50 {diepte 24, 4.1 sec, 44-49,-2626 44-50,-2626 6-11,-2696 hv 44-49 35-30 49-21 30-25 21-8 37-31 8-13 31-26 13-24 46-41 24-33}

55. 35-30 {diepte 21, 3.7 sec, 35-30,-2622 37-31,-2622 7-29,-2622 46-41,-2622 7-34,-2622 7-18,-2622 7-16,-2622 7-2,-2622 37-32,-2622 7-12,-2622 7-45,-2622 7-1,-2622 7-23,-2622 7-40,-2620 7-11,3978 hv 35-30 50-17 30-25 17-8 37-31 8-13 31-26 13-24 7-45 6-11 46-41}

50-17 {diepte 22, 3.5 sec, 50-33,-2626 50-17,-2626 50-22,-2636 6-11,-2692 50-39,-3988 50-44,-3990 50-45,-3990 50-28,-3994 50-11,-3996 hv 50-33 30-25 33-47 37-31 47-36 31-26 36-47 7-45 6-11 45-50 11-16}

56. 30-25 {diepte 25, 3.4 sec, 30-25,-2626 7-29,-2626 7-34,-2626 37-32,-3 46-41,-3 30-24,-3 37-31,-3 7-18,-3 7-23,-3 7-40,-3 7-45,-3 7-11,-3 7-16,-3 7-2,-3 7-1,-3 7-12,3986 hv 30-25 17-8 37-31 8-13 31-26 13-24 46-41 24-19 41-36 19-24 7-16}

17-21 {diepte 21, 4.7 sec, **17-8,-2626** **17-33,-2626** **17-21,-2664** 17-22,-2670 17-44,-2700 17-50,-2702 6-11,-2704 17-3,-3984 17-26,-3986 17-39,-3990 17-12,-3992 17-28,-3994 17-11,-3996 hv 17-8 37-31 8-2 7-23 2-13 31-26 13-24 46-41 6-11 41-37 24-33}

57. 7-34 {diepte 21, 3.6 sec, **7-29,-2696** 46-41,-2628 37-31,-2628 7-23,-2628 7-18,-2626 7-2,-2626 **7-34,-2626** 7-1,-2626 7-16,-2626 7-40,-2626 7-45,-2626 25-20,-3 37-32,-3 7-11,3 7-12,3978 hv 7-29 21-8 29-42 6-11 25-20 8-13 20-15 13-4 42-33 4-36 33x6}

21-3 {diepte 22, 3.7 sec, **21-38,-2628** **21-8,-2630** 21-17,-2696 **21-3,-3984** 21-27,-3986 21-16,-3986 6-11,-3988 21-26,-3990 21-49,-3990 21-32,-3992 21-43,-3992 21-12,-3996 hv 21-38 46-41 6-11 34-12 38-24 41-36 24-47 37-31 47-15 12-23 15-38}



Mari heeft 57. 7-34 gespeeld?

Hij maakt het zich moeilijker dan noodzakelijk. Na 7-29 zou schijf 25 gespeeld kunnen worden en is een tweede dam snel te behalen.

Wim 'herstelt' de onnauwkeurigheid van Mari door te antwoorden met 21-3 in plaats van de sterkere zetten 21-38 of 21-8.

Maar de strijd was toch al een verloren missie. 57. ... 21-38 58. 34-39 38-47

59. 37-31 47-42 60. 31-27 42-47 61. 27-22 6-11 62. 39-28 47-42 63. 28-41 42-47

64. 41-36 47-42 65. 22-18 42-24 66. 36-47 24-35 67. 25-20 35-30 68. 20-14 30-35

69. 14-10 35-30 70. 10-5 30-8 71. 47-36 8-26 72. 18-13 26-48 73. 46-41 48-39

74. 13-9 39-34 75. 9-4 34-29 76. 4-15 29-12 77. 36-18 12x46 78. 15-4

58. 34-23 {diepte 21, 4.2 sec, 34-18,-3985 34-29,-2698 34-39,-2640 34-48,-2640 34-23,-2628 37-32,-2628 46-41,-2628 37-31,-2628 34-43,-2628 34-40,-2628 34-1,-2626 34-45,-2626 34-30,-2626 34-7,-2614 34-12,3986 25-20,3992 hv 34-18 3-26 18-34 26x30 25x34 6-11 46-41 11-17 41-37 17-21 37-31}

3-8 {diepte 23, 4.8 sec, 3-8,-2628 3-17,-2696 3-21,-2700 3-26,-3986 6-11,-3990 3-9,-3990 3-20,-3992 3-14,-3992 3-12,-3996 hv 3-8 46-41 8-24 41-36 24-38 37-31 6-11 23-46 38-29 31-27 29-38}

59. 23-18 {diepte 22, 3.4 sec, 37-31,-2630 46-41,-2630 23-18,-2630 23-1,-2628 23-40,-2628 23-29,-2628 37-32,-2628 23-10,-2628 23-45,-2628 23-5,-2626 23-34,-2614 23-7,-2614 25-20,-3 23-28,-3 23-32,-3 23-14,-3 23-19,3 23-12,3986 hv 37-31 8-24 46-41 6-11 41-36 24-38 23-46 38-47 31-27 47-38 27-22}

8-24 {diepte 22, 4.2 sec, 8-24,-2626 8-35,-3976 8-26,-3986 6-11,-3988 8-17,-3990 8-21,-3990 8-3,-3990 8-2,-3990 8-30,-3992 8-13,-3992 8-19,-3994 8-12,-3996 hv 8-24 46-41 6-11 37-31 11-16 18-12 24-42 31-27 42-24 12-3 24-19}

60. 18-36 {diepte 22, 5.6 sec, 18-36,-2638 37-31,-2638 18-27,-2638 18-22,-2636 18-7,-2636 18-1,-2630 18-45,-2630 46-41,-2628 18-9,-2628 18-12,-2628 18-31,-2628 18-40,-2628 18-4,-2628 18-34,-2628 18-23,-2614 37-32,-3 25-20,-3 18-13,3 18-29,3986 hv 18-36 24-47 37-31 47-15 36-47 15-10 47-24 10-5 24-2 5-32 25-20}

6-11 {diepte 21, 4.0 sec, 6-11,-2628 24-47,-2630 24-15,-2630 24-33,-2642 24-38,-2642 24-29,-2642 24-35,-3982 24-8,-3990 24-2,-3990 24-42,-3992 24-30,-3992 24-13,-3992 24-20,-3992 24-19,-3994 hv 6-11 37-32 11-17 32-28 24-29 36-31 29-34 46-41 34-29 41-36 17-21}

61. 36-47 {diepte 23, 3.5 sec, 36-47,-2642 37-31,-2642 36-22,-2630 36-31,-2630 37-32,-2628 36-27,-2628 36-9,-2628 36-18,-2628 36-4,-2628 36-41,-2614 46-41,-3 25-20,-3 36-13,3 hv 36-47 24-15 37-32 11-16 32-28 16-21 28-22 21-26 47-36 15-29 22-17}

24-8 {diepte 22, 4.2 sec, 24-15,-2642 24-8,-2702 24-13,-2704 24-2,-2708 24-35,-3988 24-20,-3992 24-19,-3992 24-30,-3992 24-29,-3992 24-33,-3992 11-17,-3994 11-16,-3994 24-38,-3998 24-42,-3998 hv 24-15 37-32 11-16 32-28 16-21 28-22 21-26 47-36 15-29 22-17 29-15}

62. 25-20 {diepte 23, 4.5 sec, 25-20,-2824 47-29,-2630 37-32,-2630 47-42,-2630 47-38,-2630 37-31,-2630 47-20,-2630 47-15,-2630 47-41,-2628 47-36,-2614 46-41,-3 47-33,-3 47-24,3 hv 25-20 8-13 20-15 11-17 47-36 13-4 37-31 17-21 46-41 4-13 31-27}

11-17 {diepte 20, 4.5 sec, 8-26,-2702 8-13,-3974 11-17,-3980 8-3,-3980 8-12,-3982 8-2,-3982 11-16,-3982 8-17,-3982 8-21,-3982 8-30,-3988 8-35,-3988 8-19,-3992 8-24,-3992 hv 8-26 47-42 11-17 20-14 26-21 14-9 17-22 9-4 22-28 37-31 21-17}

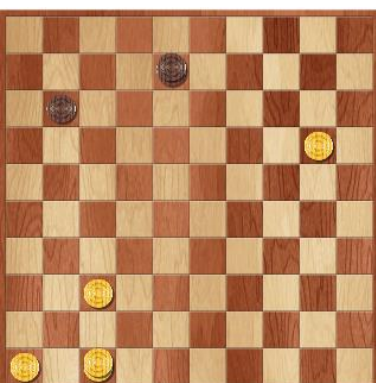

Aan deze stand is al een onnauwkeurigheid vooraf gegaan.

Wim had bij de voorgaande zet al 24-15 moeten spelen.

Nu maakt hij het probleem nog groter.

Door niet 62. ... 8-26 te spelen luidt hij het begin van het einde in.

Maar ook met 8-26 zou het uit zijn:

62. ... 8-26 63. 47-42 26-17 64. 20-15 17-22 65. 15-10 22-4 66. 10-5 11-17 67. 5-32

4-9 68. 32-28 17-21 69. 42-15 9-25 70. 28-33 25-3 71. 33-38 21-27 72. 38x16 3-8

73. 16-38 8-12 74. 15-29 12x34 75. 38-29 34x41 76. 46x37

63. 20-14 {diepte 21, 3.5 sec, **47-36,-3983** **20-14,-2708** 20-15,-2706 47-42,-2704 47-38,-2704 37-32,-3 46-41,-3 37-31,-3 47-33,-3 47-29,-3 47-41,-3 47-24,3 hv 47-36 8-35 20-15 35-30 36-31 30-25 15-10 25-20 10-4 20-15 31-9} 17-22 {diepte 20, 4.8 sec, 17-22,-2708 8-13,-2722 8-2,-3982 8-12,-3984 8-30,-3984 8-35,-3986 17-21,-3988 8-3,-3992 8-19,-3994 8-24,-3994 hv 17-22 14-9 22-28 47-42 8-3 9-4 28-32 37x28 3-17 28-23 17-12}

64. 14-10 {diepte 22, 5.5 sec, **14-9,-2750** **14-10,-2708** 47-42,-2706 47-38,-2706 47-29,-2706 37-32,-3 46-41,-3 37-31,-3 47-33,-3 47-20,-3 47-15,-3 47-41,-3 47-36,-3 47-24,3 hv 14-9 22-28 47-42 28-32 37x28 8-26 42-15 26-3 9-4 3-8 15-47}

22-27 {diepte 20, 4.8 sec, **22-28,-2706** 8-26,-2736 8-12,-3980 8-17,-3982 8-3,-3982 8-2,-3984 8-30,-3986 8-35,-3990 8-13,-3990 8-21,-3990 8-24,-3994 **22-27,-3996** 8-19,-3996 hv 22-28 47-42 8-17 37-31 17-3 31-26 3-12 10-5 12-18 5x37 18-36}

{diepte 23, 3.4 sec, 37-32,-3997 10-4,-3985 10-5,-5 46-41,-3 47-42,-3 47-38,-3 47-33,-3 47-29,-3 47-20,-3 47-15,-3 47-41,-3 47-36,-3 37-31,-3 47-24,3 hv 37-32 27x38 47x2}



Wim maakte een fout met 64. 22-27.

Hij had uiteraard 22-28 moeten spelen om schijf 37 te gaan bedreigen.

Toch zou dat ook niet geholpen hebben.

Na 64. ... 22-28 65. 47-42 8-17 66. 37-31 28-32 67. 31-26 17-12 68. 42-47 12-17

69. 10-5 17-11 70. 5x41 11-2 71. 41-5 2-11 72. 46-41 11-17 73. 41-37 17-22

74. 47-38 22-36 75. 5-10 is het uit.