

1. 32-28 19-23 2. 28x19 14x23 3. 37-32 10-14 4. 41-37 14-19 5. 34-30 5-10 6. 30-25 10-14 7. 35-30 20-24 8. 40-35 17-21 9. 44-40 21-26 10. 31-27 11-17
11. 39-34 24-29 12. 33x24 23-28 13. 32x23 18x29x20 14. 50-44 17-21 15. 38-32 20-24 16. 47-41 13-18 17. 44-39 9-13 18. 42-38 4-9 19. 39-33 7-11 20.
34-29 1-7 21. 29x20 15x24 22. 40-34
 (22. 43-39 | 11-17 23. 39-34 7-11 24. 48-42 17-22 25. 34-29 22x31 26. 29x20 21-27 27. 32x21 16x27 +0.40 at 19 ply)
 ... **18-23 23. 34-29 -0.26 at 19 ply**
 (23. 27-22 | 12-18 24. 49-44 18x27 25. 44-40 24-29 26. 33x24 +0.04 at 18 ply)
 ... **23x34 24. 30x39 12-18 25. 39-34**
 (25. 49-44 is better 19-23 26. 39-34 7-12 27. 44-40 24-30 28. 35x24 -0.10 at 19 ply)
 ... **26-31 26. 37x26x17 11x22x31 27. 36x27 24-30 28. 35x24 19x30x39x28x37 29. 41x32 6-11 30. 46-41 11-17 31. 41-37 8-12 32. 45-40 17-21 33. 40-34 18-22**
34. 27x18 13x22 35. 34-29 14-20 -0.92 at 19 ply
 (9-13 may be better 36. 38-33 7-11 37. 43-38 11-17 38. 49-44 21-27 39. 32x21 16x27 -1.13 at 18 ply)
36. 25x14 9x20 37. 43-39 21-26 38. 39-33 20-25 39. 29-24 22-27 40. 32x21 16x27 41. 49-44 3-9 42. 44-40 12-18 -0.67 at 21 ply
 (7-11 is interessant 43. 40-34 11-17 44. 33-28 12-18 45. 48-43 18-22 46. 37-31 22x33x42 47. 31x22x11 42-48 48. 43-39 48-42 49. 11-6 42x20 50. **6-1** -0.66 at 20 ply) **43.**
40-34
 (43. 33-28 is interessant 9-14 44. 40-34 7-12 45. 34-29 2-8 46. 28-23 8-13 47. 48-42 25-30 48. 24x35 13-19 49. 35-30 19x28 50. 30-25 18-22 51. 29-24 12-18 52. 25-20
 14x25 53. 24-19 -1.36 at 17 ply)
 ... **18-23 44. 48-42**
 (44. 33-29 is interessant 27-31 45. 29x18 31x42x33 46. 18-13 9x18 47. 24-19 33-39 48. 34x43 18-23 49. 19x28 2-8 50. 48-42 26-31 51. 28-23 8-13 52. 43-38 25-30 53.
 38-33 7-12 54. 33-29 -2.78 at 18 ply)
 ... **7-12 45. 33-29 2-7 -1.77 at 18 ply**
 (23-28 looks better 46. 24-19 12-18 47. 29-24 18-23 48. 19-13 9x18 49. 34-29 23x34 50. 24-19 28-32 51. 37x28 18-23 52. 19-14 23x32x43 53. 14-10 43-48 54. 10-5 48x31
 55. 5-28 31-42 and black wins -30.00 at 17 ply)
46. 29x18 12x23 47. 38-33 7-12 48. 42-38 12-18 49. 37-32 18-22 ? -0.06 at 25 ply
 (27-31 may be better 50. 33-28 31-36 51. 28x19 36-41 52. 19-13 9-14 53. 13x22 41-47 54. 22-18 47x29x15 55. 18-12 15-24 56. 12-7 24-30 57. 7-1 30x43x27 58. 1-23 14-20
 59. 23-29 -0.10 at 24 ply)
50. 32x21 26x17 51. 38-32 9-13 52. 33-29
 (52. 34-30 | 25x34 53. 24-20 13-19 54. 20-15 19-24 55. 32-28 23x32 56. 15-10 34-40 57. 10-4 22-27 58. 4x31 24-30 59. 31-13 30-35 60. 13-19 17-22 61. 19x41 40-44 62.
 33-29 -0.05 at 25 ply) **13-19 -0.09 at 27 ply**
 (13-18 is interessant 53. 32-28 23x32 54. 24-19 32-38 55. 19-14 38-42 56. 14-9 42-47 57. 9-3 47x24 58. 3x21 22-28 59. 21-16 24-2 60. 16-27 2-13 61. 27-49 13-4 62. 49-16
 18-22 -0.08 at 26 ply)
53. 29x18x27 19x30x39 54. 32-28 39-43 55. 28-23 43-48 56. 23-19 48-42 57. 19-13 42-37 58. 13-8 -0.04 at 19 ply

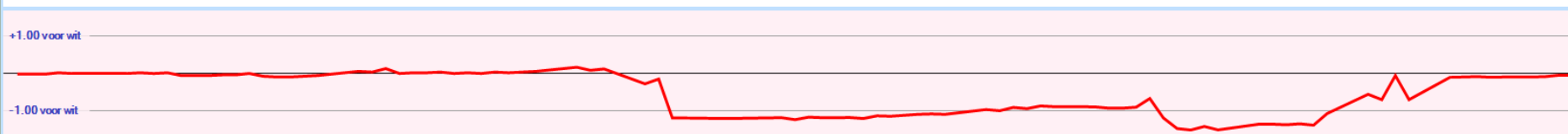

25^e zet: Lous komt een schijf achter



In deze nagenoeg gelijkwaardige stand speelde Lous 39-34.

Te laat zag hij dat Wim de optie had om niet meteen de foutzet 24-30 te spelen maar ook vooraf kon ruilen waardoor daarna 24-30 wel kon en er voor Lous een schijf verloren ging.

Lous gaf niet op en speelde bekwaam naar een miraculeuze remise!

Analyse huidige stelling

zet	diepte	Score	Opponent move
45-40	8	-0.192	18-23 40-34
36-31	8	-0.192	18-23 33-28
49-44	8	-0.208	7-12 44-40
48-42	8	-0.224	18-23 36-31
27-22	7	-1.200	18x27 45-40
25-20	7	-1.264	24x15 45-40
35-30	7	-1.272	24x35 45-40
39-34	7	-1.320	26-31 37x26x17

45^e zet: hier gaat de winst verloren?



Analyse huidige stelling

zet	diepte	Score	Opponent move
12-18	7	2.096	34-30 23x34
23-28	8	1.856	24-19 12-18
2-7	8	1.760	29x18 12x23

In plaats van 2-7 kon ook 23-28
 Dan moet 24-19 gevolgd door 12-18!
 Met 29-24 18-23 of 19-13 gevolgd door 28-32 of 27-32

49^e zet: de cruciale fout?



Analyse huidige stelling

zet	diepte	Score	Opponent move
27-31	8	2.152	33-28 31-36
18-22	7	0.616	32x21 26x17

Hier kon 27-31 worden gespeeld.
 Na 33-28 en 19-13 loopt het alsnog remise?
 Voorkomen van 19-13 biedt ook geen oplossing.

52^e zet: klopt deze analyse wel?



Analyse huidige stelling

zet	diepte	Score	Opponent move
34-30	8	-0.656	25x34 33-29
32-27	7	-1.424	22x31 34-30
32-28	7	-1.616	23x32 34-30
33-29	7	-1.976	13-19 29x18x27

Na 34-30 25x34 en 33-29 komt de plakker 13-19.

In plaats van 33-29 kan ook 24-20

52^e zet: Dragon Dammen ziet het niet beter dan ik zelf

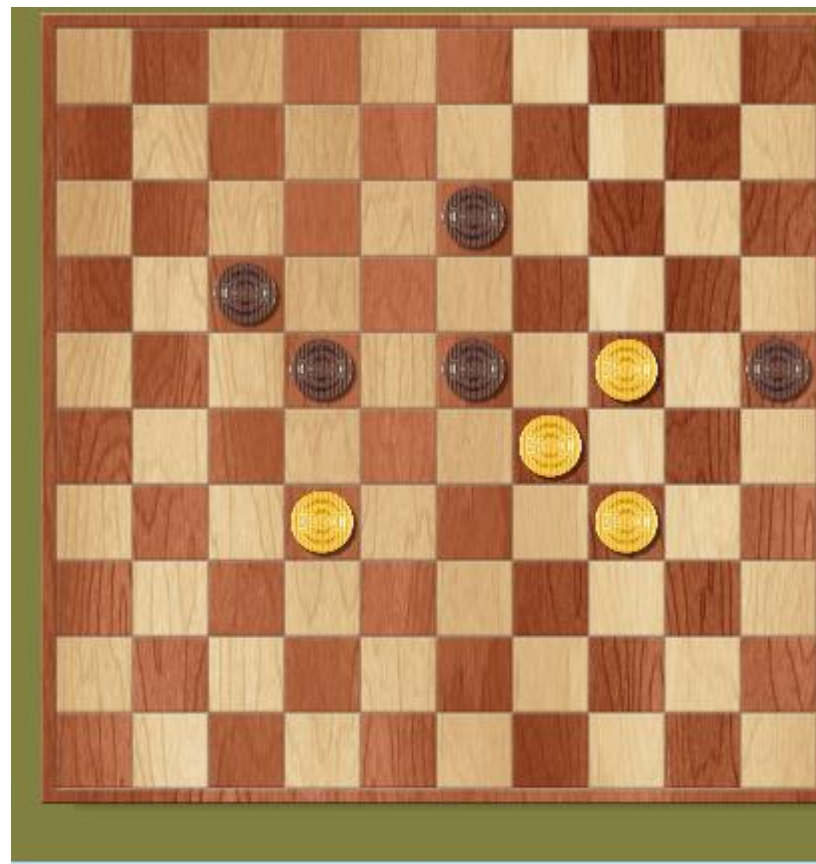

Analyse huidige stelling

zet	diepte	Score	Opponent move
13-19	8	4.240	29x18x27 19x30x39
13-18	6	0.496	32-28 23x32
23-28	5	-0.144	32x23 22-27

Vanaf zet 52 verder gespeeld en steeds de waardering aangegeven:

Zet 53: **Analyse huidige stelling**
zet diepte Score Opponent move
29x18x27 8 -4.240 19x30x39 32-28

Zet 54: **Analyse huidige stelling**
zet diepte Score Opponent move
32-28 8 -2.184 39-44 28-22

Zet 55: **Analyse huidige stelling**
zet diepte Score Opponent move
27-22 8 -1.600 17-21 22-18
28-22 7 -2.184 17x28 27-21
28-23 7 -2.752 25-30 27-21

Zet 56: **Analyse huidige stelling**
zet diepte Score Opponent move
23-19 8 -1.600 48-37 19-14

Zet 57: **Analyse huidige stelling**
zet diepte Score Opponent move
19-13 7 -0.056 25-30 13-9

Analyse huidige stelling
zet diepte Score Opponent move
19x30x39 8 2.752 32-28 39-44

Analyse huidige stelling
zet diepte Score Opponent move
39-44 8 2.752 28-22 17x28
39-43 7 1.600 27-22 17-21

Analyse huidige stelling
zet diepte Score Opponent move
43-48 7 2.144 23-18 48-30

Analyse huidige stelling
zet diepte Score Opponent move
25-30 7 1.048 19-14 17-22
48-26 7 1.032 19-14 17-22
48-42 7 1.032 19-14 17-22

En Lous heeft de remisestand gegrepen!

54^e zet

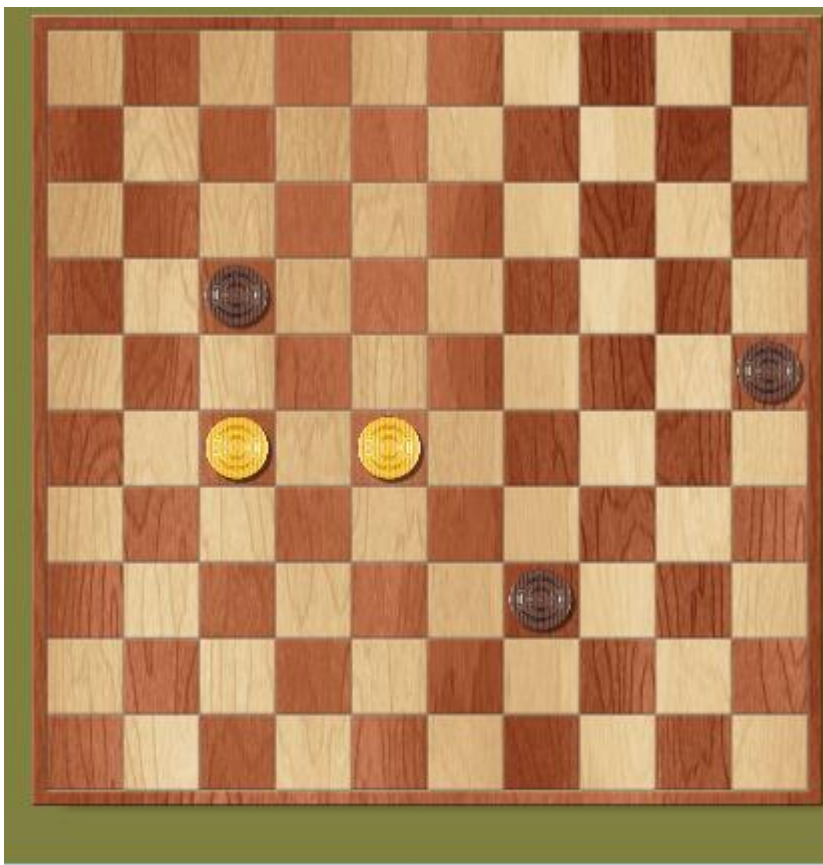

Analyse huidige stelling

zet	diepte	Score	Opponent move
39-44	8	2.752	28-22 17x28
39-43	7	1.600	27-22 17-21

Ook 39-44 biedt geen winst!

Dan volgt:

28-23 44-50

23-19 met doorloop

De getoonde score van 2,752 is niet correct!