

Analyse Dragon Dammen

- 1. 32-28 18-22 2. 31-26 16-21 3. 37-31 11-16 4. 38-32 21-27 5. 32x21 16x27 6. 34-29 7-11 7. 43-38 1-7 8. 48-43 20-24 9. 29x20 15x24 10. 40-34 11-16 11. 45-40 16-21 12. 41-37 13-18 13. 46-41 9-13 14. 34-29 4-9 15. 29x20 14x25 16. 40-34 10-14 17. 50-45 5-10 18. 44-40 7-11 19. 37-32**
(19. 34-30 is better 25x34 20. 40x29 19-23 21. 28x19 14x23x34 22. 39x30 18-23 23. 45-40 -0.03 at 21 ply) **2-7**
(25-30 !! 20. 34x25 14-20 21. 25x14x5 2-7 22. 5x23 18x29 23. 33x24 22x33x44 24. 31x22 17x28x37x48x39 25. 26x17 11x22 26. 40-34 39x30x19 27. 49x40 19-24 28. 41-37 -2.66 at 20 ply)
20. 41-37 10-15
(18-23 ! 21. 34-29 23x34 22. 39x30 25x34 23. 40x29 19-23 24. 29x18 12x23 25. 28x19 14x23 +0.24 at 19 ply)
21. 28-23 18x29
(19x28 is interessant 22. 32x23 18x29 23. 33x24 14-20 24. 37-32 20x29 25. 34x23 15-20 26. 42-37 20-24 27. 40-34 24-29 28. 23-19 13x24 29. 34x23 9-14 30. 47-42 8-13 31. 49-44 13-18 +1.26 at 22 ply)
22. 33x24 19x30 23. 35x24 14-19 24. 40-35 19x30 25. 35x24 12-18
(9-14 ! 26. 45-40 3-9 27. 49-44 12-18 28. 24-20 15x24 29. 34-30 25x34x45 30. 44-40 45x34 31. 39x30x19x10 18-23 32. 10-5 23-28 33. 32x23 9-14 34. 5x19 13x24 35. 42-20 7-12 +0.00 at 17 ply)

+1.00 voorwit

-1.00 voorwit

Analyse Kingsrow

- 1.** 32-28 {34-29(0/28)* 34-30(0/29)* 31-27(0/31)? 32-27(0/31)? 31-26(0/28)? 32-28(0/26)? 33-29(2/26)? 33-28(2/26)? 35-30(6/26)?}
18-22 {17-21(0/25)* 17-22(0/28)* 20-25(0/25)? 18-23(0/25)? 19-23(0/24)? 16-21(-2/27)? 18-22(-2/27)? 19-24(-2/24)? 20-24(-2/24)?}
2. 31-26 {37-32(-2/26)* 31-26(-2/26)? 31-27(-2/20)? 34-29(0/20)? 34-30(0/20)? 38-32(2/25)?}
16-21 {12-18(-2/25)* 19-23(-2/25)* 16-21(-4/18)? 20-25(-4/14)? 19-24(-6/13)? 13-18(-6/12)? 20-24(-10/11)?}
3. 37-31 {37-32(-4/17)* 38-32(-2/18)? 34-29(0/20)? 37-31(0/11)? 36-31(0/9)? 34-30(2/9)?}
11-16 {21-27(0/10)* 11-16(-2/19)? 20-24(-18/1)?}
4. 38-32 {41-37(-2/18)* 34-29(0/18)? 42-37(0/14)? 38-32(0/11)? 34-30(2/11)?}
21-27 {21-27(0/10)* 7-11(-4/15)? 6-11(-4/15)? 20-25(-10/1)?}
5. 32x21 {32x21(0/9)*}
16x27 {16x27(0/8)*}
6. 34-29 {43-38(0/7)* 42-38(0/10)? 34-29(4/7)? 26-21(4/3)? 41-37(12/1)?}
7-11 {13-18(4/6)* 7-11(2/4)?}
7. 43-38 {43-38(2/3)* 42-38(4/1)?}
1-7 {1-7(2/2)*}

8. 48-43 {49-43(2/1)*}

20-24 {diepte 20, 6.1 sec, 19-24,-4 19-23,-6 20-25,-8 20-24,-8 13-18,-20 12-18,-78 27-32,-80 11-16,-88 17-21,-288 hv 19-24 40-34 14-19 45-40 10-14 42-37 5-10 47-42 11-16 37-32 13-18}

9. 29x20 {diepte 7, 0.0 sec, 29x20,-4 hv 29x20 14x25 40-34 13-18 41-37 10-14}

15x24 {diepte 22, 3.9 sec, 14x25,-6 15x24,-16 hv 14x25 42-37 11-16 40-34 10-14 47-42 5-10 37-32 6-11 32x21 16x27}

10. 40-34 {diepte 19, 5.1 sec, 40-34,-22 39-34,-16 41-37,4 42-37,10 35-30,82 28-23,100 33-29,204 38-32,220 26-21,544 hv 40-34 14-20 42-37 11-16 37-32 16-21 41-37 13-18 46-41 18-23 47-42}

11-16 {diepte 19, 5.1 sec, **14-20,-14** **11-16,-24** 10-15,-26 13-18,-28 12-18,-38 27-32,-86 24-29,-94 24-30,-108 19-23,-224 17-21,-296 hv 14-20 34-30 20-25 44-40 25x34 40x20 10-15 41-37 15x24 37-32 11-16}

11. 45-40 {diepte 18, 4.6 sec, 45-40,-18 34-30,-14 44-40,-14 42-37,-12 41-37,-4 34-29,0 35-30,86 28-23,98 33-29,100 38-32,218 26-21,500 hv 45-40 13-18 41-37 9-13 46-41 7-11 37-32 4-9 32x21 16x27 41-37}

16-21 {diepte 19, 6.1 sec, 13-18,-24 10-15,-26 16-21,-30 7-11,-32 14-20,-86 6-11,-88 27-32,-92 17-21,-100 24-30,-104 24-29,-188 19-23,-226 12-18,-252 hv 13-18 41-37 18-23 46-41 23x32 37x28 8-13 34-30 13-18 30-25 18-23}

12. 41-37 {diepte 19, 3.4 sec, 41-37,-32 34-30,-28 50-45,-28 34-29,-20 42-37,-6 28-23,38 35-30,64 33-29,92 38-32,174 hv 41-37 7-11 46-41 12-18 34-30 18-23 40-34 23x32 37x28 13-18 30-25}

13-18 {diepte 19, 4.7 sec, 7-11,-32 13-18,-32 10-15,-34 6-11,-56 14-20,-90 24-30,-138 24-29,-196 27-32,-202 19-23,-270 12-18,-290 hv 7-11 46-41 13-18 34-29 10-15 29x20 15x24 39-34 5-10 50-45 18-23}

13. 46-41 {diepte 19, 4.6 sec, 46-41,-30 50-45,-30 34-30,-30 37-32,-22 34-29,-14 47-41,-10 35-30,62 28-23,84 33-29,90 38-32,188 hv 46-41 8-13 34-30 18-23 39-34 23x32 37x28 13-18 41-37 14-20 33-29}

9-13 {diepte 19, 3.8 sec, **10-15,-26** 7-11,-30 8-13,-36 **9-13,-42** 6-11,-60 18-23,-102 14-20,-124 24-30,-160 27-32,-194 19-23,-292 24-29,-384 hv 10-15 34-30 7-11 30-25 18-23 40-34 23x32 37x28 12-18 34-30 8-13}

14. 34-29 {diepte 20, 4.3 sec, 34-30,-42 37-32,-38 34-29,-34 50-45,-30 35-30,82 33-29,92 28-23,96 38-32,186 hv 34-30 4-9 40-34 7-11 30-25 18-23 34-30 23x32 37x28 12-18 39-34}

4-9 {diepte 19, 3.7 sec, 4-9,-38 14-20,-110 3-9,-118 7-11,-142 10-15,-142 6-11,-162 27-32,-190 24-30,-202 19-23,-270 18-23,-484 hv 4-9 29x20 14x25 39-34 10-14 34-29 18-23 29x18 12x32 37x28 5-10}

15. 29x20 {diepte 7, 0.0 sec, 29x20,-48 hv 29x20 14x25 37-32 10-14 41-37 5-10 40-34 19-23}

14x25 {diepte 7, 0.0 sec, 14x25,-50 hv 14x25 37-32 19-24 40-34 9-14 41-37 14-19}

16. 40-34 {diepte 20, 4.6 sec, 50-45,-38 39-34,-34 40-34,-32 37-32,-26 33-29,92 38-32,96 28-23,104 35-30,164 hv 50-45 10-14 35-30 25x34 39x30 7-11 30-25 5-10 44-39 10-15 39-34}

10-14 {diepte 20, 6.1 sec, 7-11,-32 10-14,-34 10-15,-34 9-14,-34 18-23,-46 6-11,-94 25-30,-154 27-32,-194 19-24,-232 19-23,-460 hv 7-11 50-45 10-15 44-40 9-14 49-44 14-20 37-32 19-24 41-37 11-16}

17. 50-45 {diepte 20, 4.6 sec, 34-30,-38 34-29,-38 50-45,-34 44-40,-32 37-32,-22 35-30,62 28-23,76 33-29,94 38-32,220 hv 34-30 25x34 39x30 18-23 37-32 6-11 42-37 5-10 43-39 23-29 33x24}

5-10 {diepte 20, 4.4 sec, 5-10,-28 7-11,-30 14-20,-36 18-23,-44 6-11,-54 25-30,-154 19-24,-170 19-23,-190 27-32,-196 hv 5-10 44-40 7-11 34-29 2-7 49-44 18-23 29x18 12x32 37x28 14-20}

18. 44-40 {diepte 20, 4.3 sec, 44-40,-34 37-32,-30 34-29,-28 34-30,-16 35-30,54 45-40,56 28-23,76 33-29,100 38-32,210 hv 44-40 7-11 34-29 2-7 49-44 18-23 29x18 12x32 37x28 10-15 35-30}

7-11 {diepte 20, 3.6 sec, 7-11,-32 18-23,-38 19-24,-38 10-15,-44 19-23,-64 14-20,-66 6-11,-68 25-30,-150 27-32,-190 hv 7-11 34-29 19-24 29x20 18-23 28x19 13x15 49-44 14-19 40-34 19-24}

19. 37-32 {diepte 22, 5.3 sec, 34-29,-36 49-44,-14 34-30,2 35-30,76 28-23,86 37-32,194 33-29,298 38-32,384 hv 34-29 2-7 49-44 18-23 29x18 12x32 37x28 7-12 35-30 25x34 40x29}

2-7 {diepte 22, 4.7 sec, 25-30,196 2-7,-32 14-20,-56 10-15,-58 19-23,-70 11-16,-86 19-24,-186 18-23,-366 hv 25-30 34x25 14-20 25x5 2-7 5x23 18x29 33x24 22x44 31x22 17x39}



John speelt 19.37-32? Hij loopt enorm nadeel op. Hier had hij kunnen spelen:

19. 34-29 19-23 20. 28x19 14x34 21. 39x30 25x34 22. 40x29 2-7 23. 29-23 18x29
24. 33x24 12-18 25. 37-32 18-23 26. 41-37 10-15 27. 35-30 9-14 28. 43-39 14-20
29. 45-40 20x29 30. 39-33 13-18 31. 33x24 8-13 32. 30-25 13-19 33. 24x13 18x9
34. 40-34 7-12 met een gelijkwaardige stand tot gevolg.

Jos antwoordt met 19. ... 2-7 ook niet goed. Hij kan de fout van John afstraffen door: 19. ... 25-30 20. 34x25 14-20 21. 25x5 2-7 22. 5x23 18x29 23. 33x24 22x44 24. 31x22 17x39 25. 26x17 11x22 26. 40-34 39x19 27. 49x40 en zo twee schijven winst behalen.

20. 41-37 {diepte 22, 5.3 sec, 41-37,-30 49-44,-20 42-37,-16 34-30,-10 34-29,6 35-30,68 28-23,468 33-29,730 hv 41-37 18-23 34-29 23x34 39x30 25x34 40x29 19-23 29x18 12x23 28x19}

10-15 {diepte 23, 5.6 sec, 18-23,-26 10-15,-76 19-23,-76 11-16,-112 25-30,-154 14-20,-218 19-24,-266 hv 18-23 34-29 23x34 39x30 25x34 40x29 19-23 29x18 12x23 28x19 13x24}



Jos speelt 20. 10-15?

Hij maakt zijn nadeel onnodig groot.

Hier had gekund: 20. ... 18-23 21. 34-29 23x34 22. 40x29 19-23 23. 29x18 12x23 24. 28x19 13x24 25. 45-40 9-13.

En in plaats van 25. ... 9-13 zou ook nog kunnen: 25. ... 22-28 26. 33x22 27x18 27. 31-27 11-16 28. 38-33 8-13 29. 42-38 10-15 30. 40-34 14-19 waarna het nadeel nog steeds beperkt blijft tot een score van -14 wat bijna te verwaarlozen is.

21. 28-23 {diepte 23, 4.3 sec, 28-23,-82 35-30,-56 34-30,-40 49-44,-34 34-29,-26 47-41,-18 33-29,326 hv 28-23 18x29 33x24 19x30 35x24 14-19 40-35 19x30 35x24 9-14 45-40}

18x29 {diepte 25, 4.5 sec, 18x29,-88 19x28,-108 hv 18x29 33x24 19x30 35x24 14-19 40-35 19x30 35x24 9-14 45-40 3-9}

22. 33x24 {diepte 25, 3.5 sec, 33x24,-84 34x23,20 hv 33x24 19x30 35x24 14-19 40-35 19x30 35x24 9-14 45-40 3-9 49-44}

19x30 {diepte 7, 0.0 sec, 19x30,-58 hv 19x30 35x24 14-19 40-35 19x30 35x24 9-14 34-30 25x34}

23. 35x24 {diepte 7, 0.0 sec, 35x24,-58 hv 35x24 14-19 40-35 19x30 35x24 9-14 34-30 25x34 39x30}

14-19 {diepte 21, 4.0 sec, 14-19,-78 25-30,-166 11-16,-182 12-18,-184 13-18,-200 14-20,-216 15-20,-228 22-28,-238 13-19,-358 hv 14-19 40-35 19x30 35x24 9-14 45-40 3-9 49-44 12-18 40-35 14-19}

24. 40-35 {diepte 20, 3.8 sec, 40-35,-92 49-44,-58 34-30,-56 34-29,-44 47-41,-38 24-20,80 38-33,304 39-33,404 32-28,624 hv 40-35 19x30 35x24 9-14 45-40 14-19 40-35 19x30 35x24 13-18 24-19}

19x30 {diepte 7, 0.0 sec, 19x30,-64 hv 19x30 35x24 9-14 49-44 12-18 39-33}

25. 35x24 {diepte 7, 0.0 sec, 35x24,-66 hv 35x24 9-14 45-40 3-9 49-44 14-19 40-35}

12-18 {diepte 20, 3.7 sec, 9-14,-76 12-18,-130 11-16,-212 13-18,-226 15-20,-230 25-30,-232 22-28,-246 13-19,-360 hv 9-14 45-40 3-9 49-44 14-19 40-35 19x30 35x24 9-14 24-20 15x24}

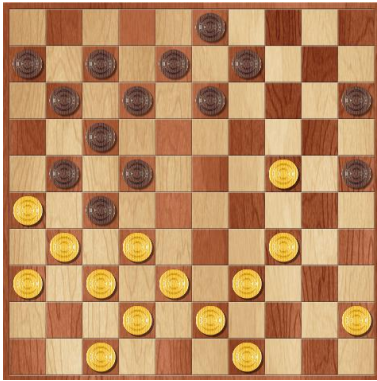

Jos speelt 25. 12-18? Hier was 9-14 de betere zet. Jos blijft wel nadeel houden:

25. ... 9-14 26. 45-40 3-9 27. 47-41 14-19 28. 40-35 19x30 29. 35x24 9-14
30. 49-44 14-19 31. 44-40 19x30 32. 40-35 12-18 33. 35x24 8-12 34. 39-33 13-19
35. 24x13 18x9 36. 33-28 22x33 37. 31x22 17x28 38. 26x8 33-39 39. 32x23 39x30
(39. 39x48 mag niet!)

40. 8-2 30-35 41. 2-24 35-40 42. 24-33 7-12 43. 33-22 40-45 44. 22x4 45-50
45. 4-27 25-30 46. 23-19 11-16 47. 19-14 30-34 48. 14-9 50-17 49. 9-4 34-40
50. 27-32 17-11 51. 4-9 40-45 52. 9-3 11-2 53. 3x26 45-50 54. 32-14 2-11
55. 14-25 11-7 56. 37-31 7-34 57. 25x39 50x46 58. 38-33 15-20 59. 31-27 46-19
60. 42-38 19-2 61. 43-39 20-25 62. 38-32 16-21 63. 26x3 25-30 64. 3-17 2-16

65. 17-28 30-35 66. 39-34 16-2 67. 28-17 2-24 68. 34-30 24x47 69. 17-8 35x24 70. 8x30 47-29 71. 30-19 29-12
72. 19-5 12-1 73. 5-10 1-7 74. 10-14 7-12 75. 14-28 12-26 76. 28-23 26-48 77. 23-7 48-30 78. 7-2 30-43 79. 2-8 43-34
80. 32-28 34-43 81. 27-22 43-34 82. 8-2 34-12 83. 2-16 12-8 84. 22-18 8-2 85. 16-49 2-8 86. 49-35 8-3 87. 35-2 3-21
88. 2-16 21-26 89. 18-13 26-17 90. 28-23 17-12 91. 23-19 12-3 92. 16-27 6-11 93. 27-43 3-12 94. 19-14 12-40
95. 14-10 11-16 96. 13-9 40-49 97. 43-34 16-21 98. 34-48 49-44 99. 10-5 44-17 100. 9-3 17-22 101. 3x26 22-27
102. 26-31 27-49 103. 31-9 49-21 104. 9-22 21-16 105. 48-37 16-38 106. 22-4 38-43 107. 36-31 43-21
108. 31-27 21x46 109. 4-36 (voor de liefhebbers incl. het volledige eindspel van Kingsrow 😊)

26. 24-19 {diepte 20, 4.6 sec, 45-40,-120 34-29,-96 39-33,-92 34-30,-90 24-19,-86 49-44,-52 47-41,-44 24-20,66 32-28,90 38-33,296 hv 45-40 18-23 49-44 9-14 34-29 23x45 24-20 15x24 44-40 45x34 39x10}

13x24 {diepte 7, 0.0 sec, 13x24,-84 hv 13x24 32-28 22x44 31x2 44-50 2x35 50-22 37-32}



John speelt 26. 24-19 en zet de damcombinatie in gang die Jos heeft opengezet.

*Beter zou zijn: 26. 45-40 18-23 27. 40-35 waarna Jos als beste zet met 23-29 een schijf moet offeren. 27. ... 23-29 28. 34x23 9-14 29. 23-18 3-9 30. 39-33 25-30
31. 24-20 15x24 32. 33-29 24x33 33. 38x29 27x38 34. 18x16 14-19 35. 42x33 17-22
36. 35x24 19x30. Na 27. ... 7-12 en zonder schijf offeren komt hier: 28. 49-44 11-16
29. 47-41 12-18 30. 34-29 23x34 31. 39x30 25x34 32. 35-30 34x25 33. 24-19 13x24
34. 32-28 22x33 35. 31x2 25-30 36. 38x20 15x24.*

*Ook is na 45-40 nog mogelijk: 26. 45-40 3-9 27. 49-44 12-18 28. 24-20 15x24
29. 34-30 25x45 30. 44-40 45x34 31. 39x10 18-23 32. 32-28 23x41 33. 10-5 41-46
34. 42-37 46x28 35. 5x46.*

27. 32-28 {diepte 20, 4.1 sec, 34-30,-88 32-28,0 49-44,20 39-33,32 45-40,40 47-41,98 34-29,186 38-33,326 hv 34-30 24x35 32-28 22x44 31x4 21-27 4x31 44-50 37-32 11-16 32-28}

22x44 {diepte 7, 0.0 sec, 22x44,-84 hv 22x44 31x2 44-50 2x35 50-22 37-32 22-27}



John speelt 27. 32-28? Hij kan nog beter eerst de verdediging op orde stellen:

Er ontstaat een theoretisch gewonnen stand die met moeilijk spel als volgt kan worden afgewikkeld: 27. 34-30 24x35 28. 32-28 22x44 29. 31x4 44-50

30. 38-32 17-22 31. 4x16 8-12 32. 42-38 15-20 33. 45-40 35x44 34. 49x40 50-45
35. 40-34 45x31 36. 36x27 25-30 37. 43-39 20-25 38. 27-22 30-35 39. 26-21 3-9
40. 47-42 9-14 41. 39-34 12-18 42. 22x13 25-30 43. 34x25 14-19 44. 13x24 35-40
45. 21-17 11x22 46. 16x2 40-44 47. 24-20 44-50 48. 2-24 50-45 49. 42-37 45-23
50. 24-33 23-45 51. 33x17 45-50 52. 17-21 50-33 53. 20-15 33-29 54. 15-10 29-18
55. 10-5 18-40 56. 32-27 40-35 57. 21-26 35-24 58. 27-21 24-13 59. 21-16 13-35
60. 5-23 35-49 61. 23-34 6-11 62. 16x7 49-35 63. 7-1 35-44 64. 1-29 44-50

65. 26-17 50x6 66. 29-33 6x30 67. 25x34

28. 31x2 {diepte 23, 5.0 sec, 31x4,-18 31x2,4 hv 31x4 21-27 4x31 24-30 49x40 30x48 38-32 48-43 42-38 43-49 40-34}

44-50 {diepte 19, 6.5 sec, 44-50,-4 25-30,-58 24-30,-198 9-13,-230 15-20,-310 17-22,-328 7-12,-334 3-8,-348 11-16,-350 21-27,-356 24-29,-370 9-14,-374 hv 44-50 2x35 9-13 35x2 11-16 2x33 50x46 26x17 46-28 17-12 6-11}

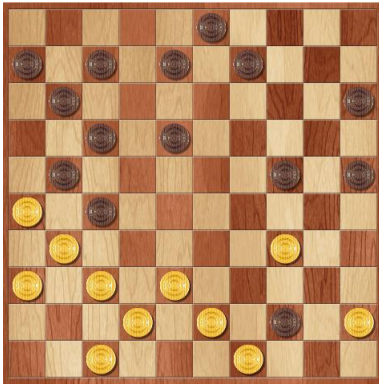

John speelt 28. 31x2?

De dam op 4 geeft iets voordeel terwijl dit een klein nadeel oplevert.

Na 28. 31x4 mag Jos geen dam halen vanwege:

28. 31x4 44-50 29. 38-32 11-16 30. 32-28 50x22 31. 4x31 7-12 32. 43-39 24-30
33. 37-32 8-13 34. 31x4 12-18 35. 4x11 6x17 36. 45-40 30-35 37. 39-33 35x44
38. 49x40

Wel kan heel verrassend: 28. 31x4 21-27 29. 4x31 24-30 30. 49x40 30x48 met een klein voordeel voor John en beide spelers dam.

29. 2x35 {diepte 23, 4.1 sec, 2x35,1 2x30,1 hv 2x35 9-13 35x2 11-16 2x33 50x46 26x17 46-5 17-11 6x17 47-41}

9-13 {diepte 17, 3.8 sec, 9-13,-2 21-27,-152 9-14,-188 7-12,-200 15-20,-234 50-28,-270 3-8,-278 50-22,-282 25-30,-282 17-22,-324 50-39,-430 50-44,-450 11-16,-480 50-33,-510 hv 9-13 35x2 11-16 2x33 50x46 26x17 46-28 17-12 6-11 42-37 28x46}

30. 35x2 {diepte 22, 4.9 sec, 35x2,1 35x8,50 hv 35x2 11-16 2x33 50x41 26x17 41-5 47-41 5x46 38-33 46-5 43-38}

11-16 {diepte 17, 3.8 sec, 11-16,4 17-22,-206 21-27,-250 15-20,-268 25-30,-294 50-22,-344 50-28,-362 3-9,-372 7-12,-378 3-8,-400 50-39,-452 50-44,-504 50-33,-548 hv 11-16 2x33 50x46 26x17 46-5 47-41 5x46 17-12 25-30 34x25 6-11}

31. 2x33 {diepte 20, 5.2 sec, 2x39,1 2x33,1 2x44,118 2x22,140 2x28,140 hv 2x39 50x46 26x17 46-5 47-41 5x46 17-11 6x17 38-32 46x40 45x34}

50x41 {diepte 22, 3.7 sec, 50x41,1 50x46,1 hv 50x41 26x17 41-5 17-11 6x17 47-41 5x46 38-32 46x40 45x34 15-20}

32. 26x17 {diepte 7, 0.0 sec, 26x17,-28 hv 26x17 41-19 17-12 6-11}

41-5 {diepte 16, 4.4 sec, 41-5,1 25-30,1 41-28,1 41-19,-2 41-14,-22 41-10,-26 41-46,-90 3-8,-100 15-20,-148 3-9,-170 16-21,-200 6-11,-354 41-23,-540 41-32,-546 41-37,-552 hv 41-5 17-11 6x17 47-41 5x46 38-32 46x40 45x34 15-20 43-38 16-21}

33. 17-12 {diepte 17, 4.0 sec, 17-11,1 47-41,1 42-37,3 34-29,50 34-30,124 43-39,140 38-32,468 17-12,2454 36-31,2456 45-40,2460 49-44,2514 38-33,2588 hv 17-11 6x17 47-41 5x46 42-37 46x40 45x34 15-20 38-32 20-24 36-31}

25-30 {diepte 17, 4.7 sec, 25-30,2454 6-11,0 15-20,-124 16-21,-174 5-14,-182 5-19,-184 5-10,-184 5-46,-184 5-41,-186 5-28,-186 3-9,-194 5-23,-216 3-8,-408 5-37,-616 5-32,-796 hv 25-30 34x25 15-20 25x14 5x7 49-44 7-2 44-39 16-21 38-33 21-26}

34. 34x25 {diepte 7, 0.0 sec, 34x25,142 hv 34x25 15-20 25x14 5x1 38-33 16-21 47-42 21-27}

15-20 {diepte 16, 3.7 sec, 15-20,2456 6-11,12 16-21,-176 5-14,-182 5-28,-186 5-41,-186 5-10,-186 5-19,-186 5-46,-186 3-9,-204 3-8,-378 5-23,-714 5-37,-774 5-32,-2590 hv 15-20 25x14 5x7 49-44 16-21 44-39 7-2 47-42 21-26 42-37 26-31}

35. 25x14 {diepte 7, 0.0 sec, 25x14,144 hv 25x14 5x7 38-33 16-21 47-42 21-27 49-43}

5x7 {diepte 19, 4.9 sec, 5x7,2518 5x1,312 hv 5x7 38-33 16-21 49-43 21-26 47-42 26-31 36x27 7-34 42-38 34x48}

36. 49-44 {diepte 16, 5.9 sec, 49-44,2516 38-33,2516 47-42,2518 36-31,2520 38-32,2524 47-41,2528 49-43,2580 45-40,2592 hv 49-44 16-21 38-33 21-27 44-39 7-16 39-34 16-11 33-29 11-16 36-31}

7-34 {diepte 16, 4.7 sec, 7-11,2514 16-21,2514 7-34,2514 7-2,2512 7-18,2484 6-11,2484 3-9,2456 3-8,2454 7-12,2452 7-23,2452 7-1,-2506 7-29,-2508 7-40,-2560 hv 7-11 44-40 16-21 40-34 21-27 47-41 27-32 38x27 11-28 36-31 28x46}

37. 45-40 {diepte 16, 4.0 sec, 44-40,2516 36-31,2516 38-32,2516 47-41,2530 47-42,2530 38-33,2532 45-40,2594 44-39,2694 hv 44-40 34-39 38-32 16-21 47-41 21-27 32x21 39-28 36-31 28x46 31-27} 34x45 {diepte 7, 0.0 sec, 34x45,2480 hv 34x45 38-33 16-21 44-39 3-9 47-42 21-27}

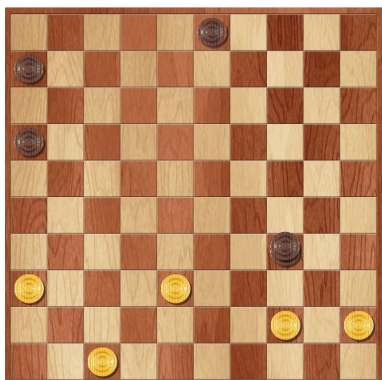

Uiteraard staat John al verloren.

Toch zou 37. 36-31, 38-32 of 44-40 beter zijn geweest dan 45-40.

38. 44-40 {diepte 16, 4.3 sec, 44-39,2634 38-33,2634 47-41,2634 47-42,2634 36-31,2634 38-32,2636 44-40,3980 hv 44-39 16-21 38-33 21-27 47-42 6-11 33-28 11-17 42-38 45-1 38-33}

45x42 {diepte 7, 0.0 sec, 45x42,2614 hv 45x42 47x38 3-8 36-31 8-13 38-33 16-21 31-26}

39. 47x38 {diepte 7, 0.0 sec, 47x38,2614 hv 47x38 3-8 36-31 8-13 38-33 16-21 31-26}

6-11 {diepte 61, 0.0 sec, 3-9,3985 6-11,3985 3-8,3983 16-21,3 hv 3-9 38-33 6-11 36-31 11-17 33-29 16-21 31-26 21-27 26-21 17x26}

40. 36-31 {diepte 61, 0.0 sec, 36-31,3986 38-33,3986 38-32,3986 hv 36-31 3-9 38-33 11-17 31-27 16-21 27x16 9-13 16-11 17x6 33-28}

11-17 {diepte 61, 0.0 sec, 3-9,3987 11-17,3987 16-21,3 3-8,3 hv 3-9 38-33 11-17 31-27 16-21 27x16 9-13 16-11 17x6 33-28 13-18}

41. 31-27 {diepte 61, 0.0 sec, 38-33,3988 31-27,3988 31-26,3990 38-32,3990 hv 38-33 3-9 31-27 16-21 27x16 9-13 16-11 17x6 33-28 13-18 28-22}

3-8 {diepte 61, 0.0 sec, 3-9,3989 3-8,3989 17-21,3 16-21,1 17-22,1 hv 3-9 38-33 16-21 27x16 9-13 16-11 17x6 33-28 13-18 28-22 18x27}

42. 38-33 {diepte 61, 0.0 sec, 38-33,3990 38-32,3990 27-21,3992 27-22,3996 hv 38-33 16-21 27x16 8-13 33-29 13-19 29-24 19x30 16-11 17x6}

8-13 {diepte 61, 0.0 sec, 16-21,3991 8-13,3991 8-12,3 17-21,3 17-22,1 hv 16-21 27x16 8-13 33-28 13-18 28-23 18x29 16-11 17x6}